

水と緑と光の町

NISHIHARA

Village Public Relation Magazine

ちよつぴん
ドキドキ

お魚どこだっ？

No.265

June 2022

6

以前の姿

江戸時代〜昭和 築造から改良

江戸時代、肥後国熊本藩主細川氏は、ため池や用水路の整備を命じ、畑が中心であった当地に多くの水田が開かれた。鳥子川の大切畑ダムもその一つで、惣庄屋（村の役人）の矢野甚兵衛が1855年から4年の歳月をかけて築造した。更に、昭和45年度から高遊原地区原管かんがい排水事業として改良に着手し、堤体を4mかさ上げするなどにより貯水量を拡大し、昭和50年に完了した。貯水量が大幅に拡大したことで西原村の田71haと畑108ha、益城町の畑135haをかんがいするとともに、冬場の水を近隣の深迫ダムに送水し、間接受益として菊陽町の畑403haをかんがいしている。

受益地では、サツマイモ・ペーパリーフ・人参・里芋・スイカ・茶など様々な作物が行われている。

▶ 矢野甚兵衛像



令4年5月19日時点の大切畑ダム



大切畑ダム

熊本地震による被害と 復旧の現状

阿蘇へのアクセス道である県道熊本高森線の開通、集落再生事業の竣工、そして今年復興のシンボルと位置づけられている総合体育館が落成し、共用が開始された。

熊本地震からの復旧総仕上げの段階にある今、残す大きな事業は大切畑ダムの復旧だろう。

150年以上にわたり、高遊原台地周辺の農業を支えてきたため池は、今、復旧の真っただ中にある。

大切畑ダムのこれまでの歴史と変革、そして熊本地震を受け被災し、どのように再生するのかを紹介したい。

【資料提供・問合せ先】
 熊本県農林水産部農村振興局
大切畑ダム復興事務所
 阿蘇郡西原村小森 2057-20
 Tel 096-279-1555



被災前の大切畑ダム
(平成25年度フォトコンテスト入選作品から)

ダム復旧のかたち

これをもとに、さらなる復旧方法の検討がなされ、平成30年9月から本格的な復旧工事が開始された。

これまで、ダムから分水工までの取水トンネル工事と仮排水トンネルの工事が完了し、現在、新しいダムで水がたまる部分の掘削を行っている。

今年6月ごろからは、新しいダム堤体を造るために上流部の水を安全に下流に流すための仮締切堤体の盛土に取り掛かる予定である。

断層調査を踏まえて行われた「大切畑ダム技術検討専門会議では、「原形復旧は困難」との結果が出され、下流域の住民説明会においても「住民が安心して過ごせるダム施設となるような復旧を」との強い要望があったことで、堤体の安全確保と住民感情への配慮の観点から、ダム自体を上流へ移動させ、地表地震断層から外すという案が復旧の基本方針とされた。

平成30年〜復旧工事
これまでどこから

地震による被害

平成28年4月16日
熊本地震で被災

平成28年4月16日、震度7の揺れが西原村を襲い、ダムの堤体の亀裂、洪水吐側壁の傾倒、ダム護岸の損傷、取水設備操作室の傾倒、仮排水トンネルの損傷などの被害が発生した。

地震直後の混乱した状況の中、ダム下流の鳥子川の水位が上昇したことからダム堤体の決壊を懸念し、下流側の住民に対して避難指示を出したが、ダムは決壊しておらず、幹線パイプラインの破損により流出した水が、鳥子川へ流れ込んだことが原因であると判明した。

以降、堤体の亀裂から雨水が浸透することを防ぐためブルーシートを設置したり、ダムの水位をリアルタイムで確認するための定点カメラと雨量計、水位計の設置、仮復旧のための放水及びポンプによる強制排水などの応急措置が取られながら、ダムの完全復旧のための計画が練られた。

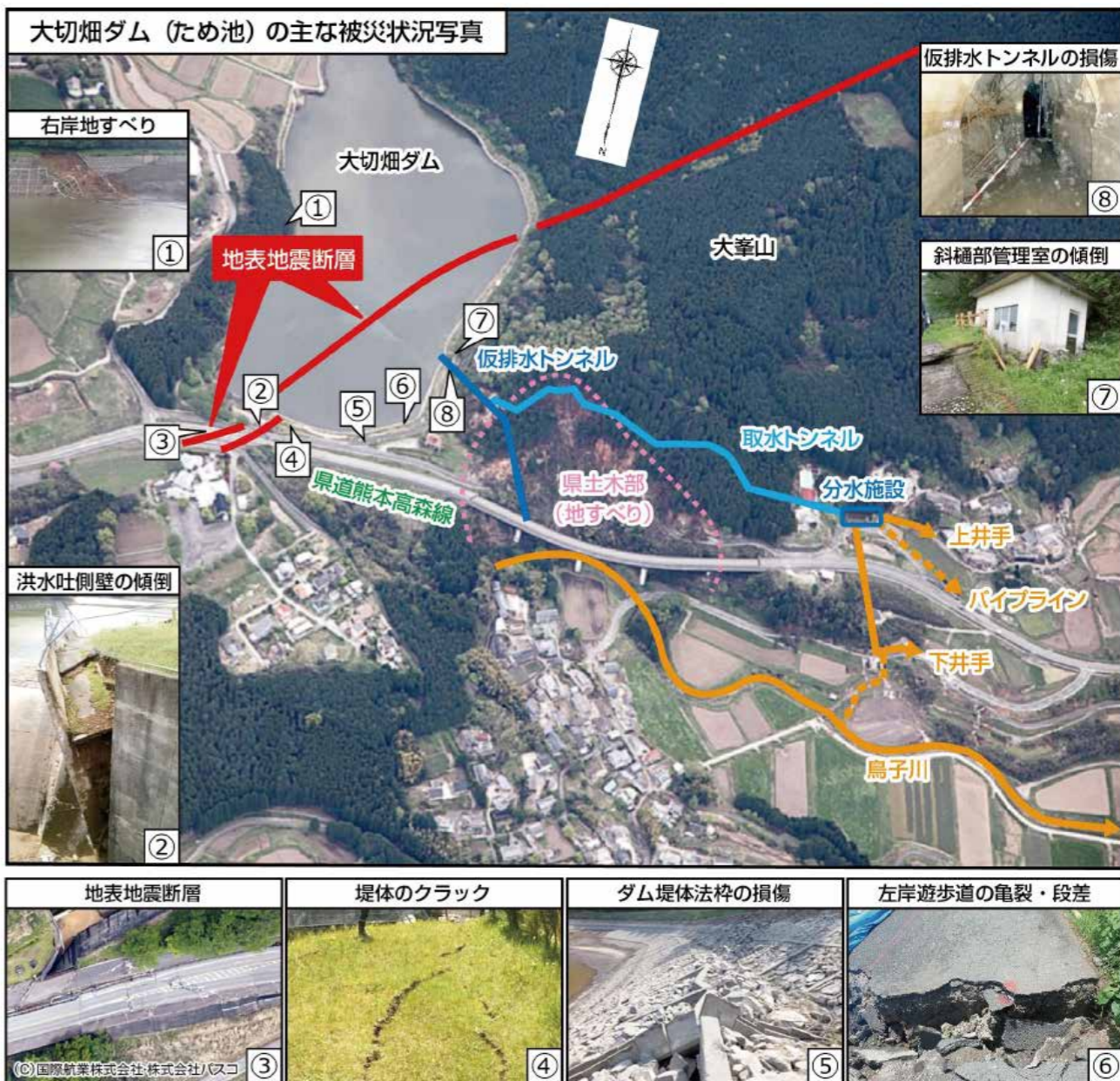

ダム復興事務所からの お知らせとお願い

当事務所では、熊本地震で被災した大切畑ダムの復旧に向けて取り組んでいます。

工事については、令和6年度からの供用開始を目指して取り組んでまいりましたが、仮排水トンネル工事における湧水や令和2年7月豪雨など不測の要因により工事進捗が遅れています。

そのため、工事完了は令和7年度となりますが、令和8年度の水稲作付けに間に合う見込みです。受益者の方々に供用開始までの間、引き続き暫定水利用計画での営農をお願いしなければなりません。

受益者の皆様をはじめ、村民の方々へはご迷惑やご不便をお掛けしますが、ご理解とご協力を賜りますようお願い申し上げます。

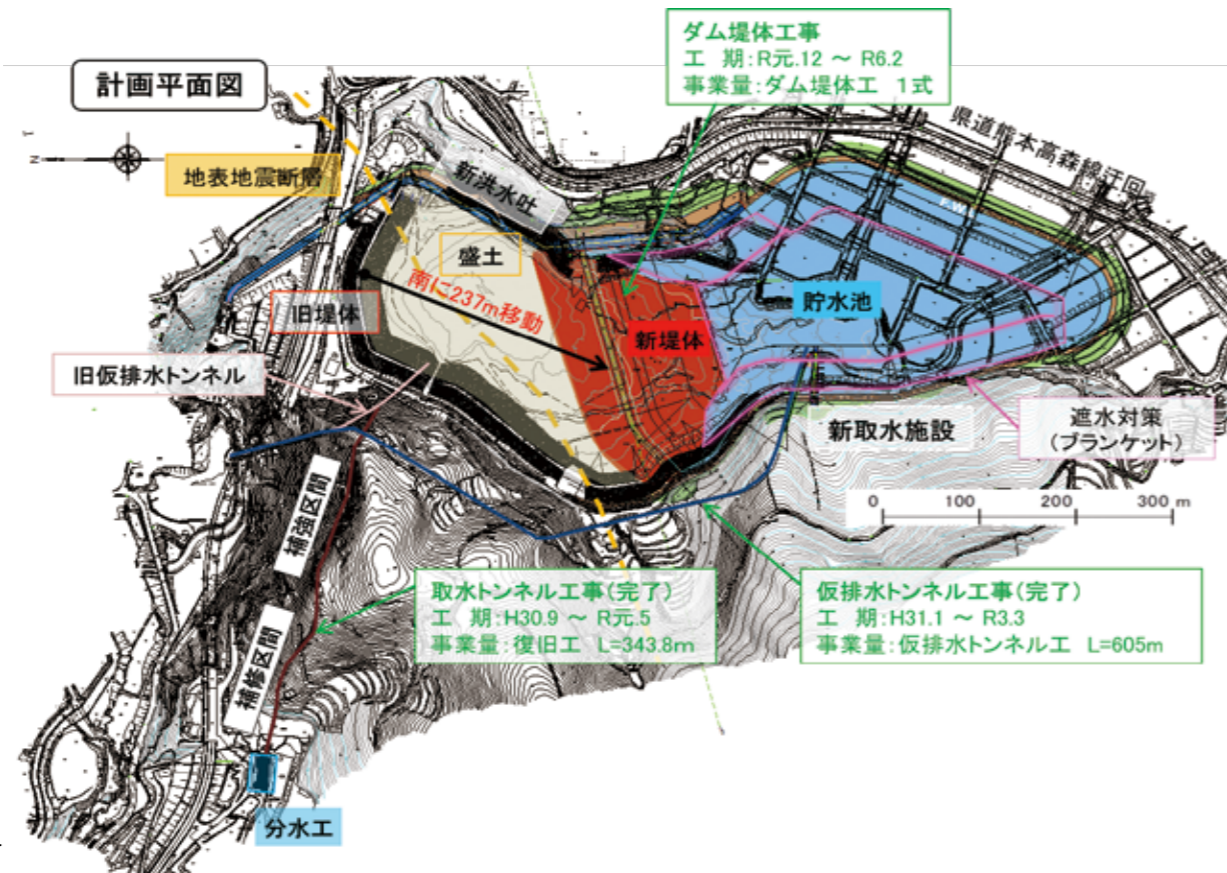



Lineup

2 **特集**
大切畑ダム 熊本地震による被害と復旧の状況

8 **お知らせ**
災害に備えましょう
保育園のシンボルマークを募集します
「カラスポ」スポーツ教室を開催します

12 **Informaton**
総合体育館の利用について
住民税非課税世帯への臨時特別給付金
新型コロナワクチン接種の情報 etc...

18 **村と人**
高遊窯 宇高 弘子 さん
「好きなことで生きてゆく」

20 **TOPICS**
道路品評会 / 人権擁護委員感謝状贈呈 / グリーンピースさやむき体験 / 白糸の滝プロジェクトマッピング / さかなのつかみどり大会 / 幼年消防クラブ結成式 / シルクスイート畑オーナー苗植え

22 **くらしの広場**

26 **広報西原みんなのページ**



今月の表紙

2年ぶりの開催となったさかなのつかみどり大会。園児から中学生まで、西原村の自然の中で魚を追いかけました。
来年は今年よりたくさんとれるかな？

Focus

232色の虹を輝く空へ

5月14日、西原中学校で体育大会が行われました。今年度のスローガンは「限界突破～232色の虹を輝く空へ～」。

午前中までの雨がウソのように晴れ渡った空のもと、生徒全員がそれぞれのカラーを出し、運動場を駆け、飛び、踊りました。

生徒たちの笑顔がはじける1日となりました。





洪水浸水想定区域が新しく指定されました

水防法の改正に伴い、指定対象河川の追加と水害リスク情報の空白地帯の解消を目指すこととされ、熊本県においても中小河川における洪水浸水想定区域図の作成が進められ、今年3月にすべての指定が完了しました。
対象河川の近くにお住いの方は、必ずご確認ください。

村内の対象となる河川
金山川・滝川・鳥子川
木山川・布田川



金山川 滝川 鳥子川 木山川 布田川

上記 QR コードから熊本県が公開している洪水浸水想定区域図を直接見ることができます。
QR コードが読み込めない方は、熊本県ホームページから「熊本県 洪水浸水想定区域図」で検索してください。



いざ！という時のための前準備

避難が必要な時に、どのように行動したらいいのかを、事前に確認し、いざというときにスムーズに非難できるようにしましょう。

西原村総合防災マップ

土砂災害、洪水浸水、ため池浸水などの被害想定区域や、指定避難所、公民館の場所など、災害時に必要となる情報をまとめた西原村のマップです。村ホームページトップの上記アイコンから見るすることができます。



キキクル

気象庁から市区町村単位の警戒レベル相当情報を確認できます。住所を登録すれば自動的に通知される機能もあります。



① 危険があるのか確認！

防災マップなどを確認し、災害の危険がないのか、また、どんな災害の危険性がどのくらいのレベルで潜んでいるのかを確認しましょう。

② 最適な避難所とルートは？

避難場所は指定避難所だけではありません。避難ルートに危険が潜んでいる場合は、安全な知人や親せき宅などを連絡しあって避難場所とするのも一つの方法です。

③ いつでも避難できる準備を

長期的な避難になる場合も想定し、食料や常備薬など生活に必要なものを事前に確認、または準備しておきましょう。

災害に備えましょう



R2年7月豪雨の被害（球磨村）

本格的な雨のシーズンが今年もやってきます。西日本を中心に広範囲で被害を出した「平成30年7月豪雨」、熊本県南地域で発生した記憶に新しい「令和2年7月豪雨」など、近年は大雨による大規模な災害が毎年のように発生しており、土砂崩れや河川の氾濫による被害が懸念されます。

地震による災害と違い、雨や台風の災害はある程度の予測ができるため、情報収集と早めの避難が重要となります。



災害情報と避難のポイントをおさらい

警戒レベル	状況	避難情報等	浸水情報	土砂災害情報	とるべき行動
5	災害発生 又は切迫	緊急安全確保	氾濫発生情報	大雨特別警報 (土砂災害)	直ちに安全確保！
警戒レベル4までに必ず避難！					
4	災害のおそれ 高い	避難指示	氾濫危険情報	土砂災害警報 情報	危険な場所から全員避難
3	災害のおそれ あり	高齢者等避難	氾濫警戒情報 洪水警報	大雨情報	危険な場所から高齢者等は避難
2	気象状況悪化	大雨・洪水注意報	氾濫注意情報	-	自らの避難行動を確認
1	今後気象状況 悪化のおそれ	早期注意情報	-	-	災害への心構えを高める

- P** 安全な場所にいる人は避難場所に行く必要はありません。
- P** 危険な場所にいる場合は、警戒レベル4で全員避難です。
- P** 豪雨時の屋外避難は危険です。車の移動も控えましょう。
- P** 「高齢者等」とは、障がいのある方や避難を支援する人も含みます。



スポーツ教室を開催します

令和5年春に西原村総合型地域スポーツクラブ『カラスポ』を設立する予定です。
今年度は設立準備期間として4歳～12歳を対象としたスポーツ教室を開催します。

「総合型地域スポーツクラブ」って？

地域の方々を中心となり、地域の特色やニーズをとらえ、主体的に運営し、いつでも・どこでも・だれでも・いつまでも、スポーツに親しめる環境づくりを目指す団体です。

『カラスポ』は、本村のすべての世代がスポーツ・文化活動などに親しみ、その取り組みを通じて笑顔になり、多世代間コミュニティの核となる組織を目指します。

「カラスポ」ってどういう意味？

- ・0(からっぽ)からのスタート
- ・ここから、これから
- ・カラフル(様々な、色々な)
- ・地に根付く、からいもの様に
- ・西原村から羽ばたく、特産のスポーツマン育成
- ・挨拶からはじまり人から地域から学び全てに感謝することから

➡西原村のスポーツを創生する

スポーツ教室に参加しませんか？

幼児体育教室

- 日時** 第2・4金曜 19時～20時
- 場所** 西原村総合体育館 ほか
- 指導者** 美里町総合型地域クラブ「元気・夢クラブ」長松雅昭さん ほか
- 料金** 月 500円
- その他** 6月10日より開始
ステップ遊び、マット運動・とび箱遊び、縄跳び、リズム運動など

かけっこクラブ

- 日時** 週2回 平日16時半～土曜日10時～
- 場所** 山西小・河原小・村民グラウンド
- 指導者** 西原村陸上協会 河上重幸さん ほか
- 料金** 1回 100円
- その他** 「走ること」を通して、楽しみながら基礎体力を身につける

チャレンジスポーツクラブ

各種スポーツの体験教室を開催予定です。詳細が決まり次第、随時お知らせいたします。

幼児体育教室、かけっこクラブは参加者募集中です。
西原村総合体育館 (TEL279-3116) までお申し込みください。

西原村総合型地域スポーツクラブ カラスポ事務局
西原村大字小森 3161 西原村総合体育館内
☎ 279-3116 (平日9時～17時)



保育園のシンボルマークを募集します

にしはら保育園

平成15年に開園したにしはら保育園は、おかげさまで今年20周年を迎えました。
これまでもこれからも「明るく元気な子ども」「思いやりのある子ども」「話の聞ける子ども」「挨拶のできる子ども」「物を大切にできる子ども」の保育目標のもと、西原村の子ども達の健やかな成長をサポートしていきます。

つきましては、20周年の記念行事として、にしはら保育園にまだ存在しない「園章」の募集を行います。
皆さまからの応募の中から決定し、にしはら保育園のシンボルマークとして様々な場面で利用させていただきます。

応募方法

作品は、手書きまたはデジタルイラストとし、未発表のものに限ります。
年齢やプロ・アマなどは一切問いません。複数応募も可能です。
応募締め切り後、選考委員会による審査を行い、作品を選定します。
その他詳しい募集要領は、西原村ホームページに掲載いたしますので、ご確認ください。

- ▶ **採用作品数・副賞**
最優秀賞1点 副賞は金一封 (18歳未満の方は同額分の図書券)
- ▶ **応募方法**
応募用紙に必要事項を記入し、作品と一緒に応募ください。詳細な応募方法・応募先は西原村ホームページをご覧ください。
- ▶ **募集期間**
6月1日～8月1日(消印有効)

おかげさまで、
20周年。





答えは
ここから！



住民税非課税世帯等に対する 臨時特別給付金について

対象となる方

令和3年12月10日に市町村の住民基本台帳に記録されている方で、(1)又は(2)に該当する世帯の世帯主

- (1) 令和4年度分の住民税均等割が非課税の世帯
- (2) 令和4年1月以降の家計急変世帯

ただし、令和3年度分の住民税均等割非課税分又は、家計急変世帯に対する給付分のいずれかを受けている世帯又は当該世帯の世帯主であった者を含む世帯に、令和4年度非課税世帯として、再度支給されるものではありません。

「コロナ禍における「原油価格・物価高騰等総合緊急対策」において、令和3年中に家計急変があった世帯に対して、給付をおこなうこととなりました。

対象の世帯には、7月頃に個別に書類を発送します。

(R4年6月1日時点でお住いの市町村から送付されます)
併せて西原村ホームページをご覧ください。

【お問合せ先】
役場 住民福祉課
☎ 096-279-3113



西原村総合体育館のご利用について

施設	単位	料金(1時間)
アリーナ	全面	1,600円/1時間
バドミントンコート	1面	200円/1時間
卓球	1台	200円/1時間
多目的室	全面	500円/1時間
会議・研修室	全面	500円/1時間
トレーニングルーム	1回	300円/2時間
シャワー	1室	100円/1回

総合体育館の開館時間及び、利用料金等をお知らせします。

なお、ご利用については、予約が必要になります(当日可)。総合体育館の受付窓口にて開館時間に手続きをお願いします。

開館時間	9時～22時
休館日	毎週月曜日
電話	096-279-3116

※村外料金は2倍。シャワーは村内村外均一料金
※中学生以下のご利用は、保護者の同伴が必要です
※空調料金は、都度お問合せください。



トレーニングルームが正式オープン

利用可能時間 9時30分～21時30分
(日曜日は9時30分～19時30分)

6月より、総合体育館2階のトレーニングルームが正式にオープンいたします。

村内事業所にお勤めの方は、お住まいが村外でも村内料金でご利用いただくことができます。

初回ご利用の際、村民の方は西原村に住所を有ることが分かる身分証明書、村内事業所にお勤めの方は、村内事業所に勤務していることが分かる社員証もしくは、在勤証明書をご提示ください。

在勤証明書の様式は、村ホームページからダウンロードしていただくか、総合体育館トレーニングルームでお受け取り下さい



暮らし

国民年金の手続きがマイポータルで

今年5月よりマイポータルから国民年金の次の手続きが電子申請できようになりました。

- 国民年金第1号被保険者加入届出
 - 保険料免除・納付猶予の申請
 - 保険料学生納付特例の申請
- 24時間365日、いつでも申請ができ、スマートフォンからも可能です。また、処理状況も申請結果も確認できるので、ぜひご利用ください。

問 日本年金機構 ねんきん加入者ダイヤル
☎ 0570-003-004

「マイタイムライン」を作ってみよう！

「マイタイムライン」は、自然災害から身を守るため、あらかじめ一人ひとりの避難行動をまとめておく「防災行動計画」です。

マイタイムラインを作成することで、いざという時あわてずに避難でき、自分や家族の命を守ることに繋がります。

専用WEBサイトで作成できますので、ぜひご利用ください。

問 役場総務課
☎ 279-3111



マイタイムライン作成サイト

特設人権相談所の開設

次の日程で西原村の特設人権相談所が開設されます。相談は無料で、秘密は守られます。お気軽にご相談ください。

日時 6月2日 10時～15時まで
場所 山河の館 1階 小会議室
相談員 西原村人権擁護委員



ご利用方法などは
こちらから

未来につなぐ 相続登記をしませんか？



住宅金融支援機構からの お知らせ

住宅金融支援機構では、平成28年熊本地震で被災した住宅を復旧するための「災害復興住宅融資（建設資金、購入資金、補修資金）」の借入申込の受付を継続しています。お申込みをご検討の方は、お早めにご相談ください。

申込受付 令和5年4月30日
住宅金融支援機構

☎ 0120-086-3553

飼い主のいない猫との 向き合い方

飼い主のいない猫に対して間違っただ世話をする、近隣の生活環境悪化などにつながり、猫にとっても不幸な結果を招きかねません。

餌を与える場合は、置きエサは絶対にやめ、避妊去勢を行いましょ。県では、飼い主のいない猫に対する避妊去勢手術費の補助を行っています。詳細は、下記までお問い合わせください。

問 阿蘇地域振興局衛生環境課
☎ 0960-24-9035

6月は「食育月間」です！



「食」は、生きるための命の源であり、文化など多様な役割があります。熊本県では、県民の皆様が健やかに、そして長寿を楽しむため、健康食生活の実現に向けて、様々な食育の取り組みを推進しています。

この機会に、食を楽しむことの大切さやバランスの良い食事、災害時への備えなど、家族や身近な人と「食」について話し合ってみましょ。

問 熊本県健康づくり推進課
☎ 3336-2525



相続登記が義務化され ます

所有者不明土地問題の解決に向けて、民法、不動産登記法が改正され、令和6年4月1日から相続登記の申請が義務化されます。不動産を取得した相続人は、その取得を知った日から3年以内に相続登記を申請しなければなりません。



詳しくは
こちらから

マイナポイント第2弾がはじまっています！



- 1 マイナンバーカードを申請された方
(第1弾で申請していない方)
→ **最大 5,000 円相当のポイント**
(利用した額の 25%分)
- 2 【6月30日から】
健康保険証利用申し込みを行った方
→ **7,500 円相当のポイント**
- 3 【6月30日から】
公金受取口座の登録を行った方
→ **7,500 円相当のポイント**

今年9月末までにマイナンバーカードを申請された方が対象です。お早めに申請ください。
また、ポイントの申込期限は来年の2月末となります。

マイナポイント第2弾が実施されています。この制度は、**マイナンバーカードを申請された方で対象キャッシュレス決済をご利用されている方に、ポイントを付与する**ものです。

マイナポイントを受け取るためには、マイナンバーカードを取得し、マイナポイント制度の対象となるキャッシュレス決済へ登録することが必要です。

申込み方法などの詳細はマイナポイント特設サイトをご覧ください。

くわしい内容は
こちらから！



法定相続情報証明制度

相続発生後、金融機関など多くの窓口で手続きを行う際に、亡くなった方などの戸除籍簿本などの提出を求められることがあります。この制度は、法務局に戸除籍簿本と相続関係を一覧にした図を作成し提出いただければ、登記官がその一覧図に認証文を付した写しを交付します。これにより各種証明書の束を何組も取得する必要がなくなります。詳しくは熊本地方法務局ホームページをご覧ください。

自筆証書遺言書保管制度

令和2年7月から法務局で自筆証書遺言書を保管する制度が始まりました。

法務局で保管することで、プライバシーが確保でき、遺言書の紛失や隠匿などが防止でき、存在の把握が簡単になるといった利点があります。

詳しくは最寄りの法務局へお問合せください。

- ▶西原村役場 279-3111
- ▶西原村社会福祉協議会 279-4141
- ▶大津警察署西原駐在所 279-2031
- ▶総合体育館 279-3116
- ▶熊本市消防局西原出張所 279-1190
- ▶山河の館 279-4425



新型コロナウイルスワクチン接種の情報

新型コロナウイルスワクチン4回目接種 基礎疾患を有する方等の接種券発行申請について

60歳以上の方 ◀ 接種履歴に基づき発行します

60歳以上の方については、接種履歴に基づき接種券を発行しますので、**原則申請の必要はありません。**
ただし、3回目接種後に転入された場合や、海外で3回目接種を受けた方などは申請の必要があります。

基礎疾患を有する方等 ▶ 接種券を送送できない場合があります

1回目の接種で、基礎疾患での接種を申請されている方は、申請履歴に基づき接種券を送送いたしますので、**原則申請の必要はありません。**
1回目の接種で、通常の接種を行われた方で、以下の要件全てを満たす方は、**申請により接種券を発行いたします。**

慢性の呼吸器の病気・慢性の心臓病（高血圧含む）・慢性の腎臓病・慢性の肝臓病・インスリンや飲み薬で治療中の糖尿病又は他の病気を併発している糖尿病・血液の病気（鉄欠乏性貧血を除く）・免疫の機能が低下する病気（治療や緩和ケアを受けている悪性腫瘍を含む）・ステロイドなど免疫の機能を低下させる治療を受けている・免疫の異常に伴う神経疾患や神経筋疾患・神経疾患や神経筋疾患が原因で身体の機能が衰えた状態・染色体異常・重症心身障害（重度の肢体不自由と重度の知的障害とが重複した状態）・睡眠時無呼吸症候群・重い精神疾患や知的障害

1. 住民票が西原村にあること
2. 接種時点の年齢が18歳以上60歳未満
3. 次の①～③いずれかの要件に該当する
 - ①右に掲げる病気・状態で通院または入院している
 - ②BMIが30以上
 - ③新型コロナウイルス感染症にかかった場合の重症化リスクが高いと医師に認められた方



農業
インシシへの餌付け
やめましょう！
農産物の収穫残りくずなどの放棄を行うと、インシシ・アナグマなどが餌場にして住みつく『餌付け』に繋がりが、農業被害の増加につながってしまいます。
これから収穫期に入っていきますが、適切な処理や対策をお願いします。
問 役場産産課
279-4396

農振計画除外申請の受付休止について

本村では、令和6年3月末までの完了を目標に農業振興地域整備計画（農振計画）の全体見直しを行います。令和5年度においては、例年5月・11月に行っていた個別見直し申出の受付を一時休止し、全体見直しの中で処理します。
そのため、農地からその他の用途への計画（農振除外）をされている場合は、令和4年10月までに申出の手続きをお願いします。

問 役場産産課
279-4396

無許可、無免許での罌の使用は違法です

法律により、箱罌などの使用は県が実施する狩猟試験に合格し、免許の交付を受け、さらに市町村の有害鳥獣捕獲許可を受けなければ、たとえ自衛のために自分の敷地内で使用する場合でも、違法行為となります。無免許での罌の使用は非常に危険ですので、絶対にやめてください。
狩猟免許の取得を希望される方は、下記の講習会及び免許試験日程をご覧ください。

違法となる例
○無許可、無免許者による罌の使用

無人航空機による農薬散布について

無人ヘリコプターやドローンなどの無人航空機による農薬散布を行う場合は、国土交通大臣の許可・承認と県への散布計画の提出が必要です。散布にあたっては、基本ルールを守り、周辺住民やミツバチの巣箱などに農薬が飛散しないように注意してください。

問 熊本県農業技術課
3333-2333-1

○こらばさみなどの禁止猟具の使用
○対象鳥獣以外の捕獲（有害鳥獣捕獲は村から特別な許可を得て罌を使用しています。）

問 役場産産課
279-4396

狩猟免許初心者講習会

講習会	わな猟のみ (知識・技能)	網猟・わな 猟の重複・ 第一種銃猟 (知識)	第一種 銃猟 (技能)	会場
第1回	6/13	6/14	6/24	やつしろハーモニーホール
第2回	6/27	6/28	7/7	中小企業大学 校 人吉校
第3回	7/26	7/27	8/4	阿蘇市農村環 境改善センター
第4回	8/17		8/25	天草建設会館
第5回	11/7	11/8	11/17	やつしろハーモ ニーホール
第6回	1/9	1/10	1/20	熊本市 流通情報会館

問：熊本県猟友会（365-6661）

狩猟免許試験期日及び会場

試験	日時	締め切り	会場
第1回	6/25 6/26	6/9	宇城総合庁舎 大会議室
第2回	7/9	6/23	中小企業大学校 人吉校 大会議室
第3回	8/6 8/7	7/21	阿蘇総合庁舎 大会議室
第4回	8/27	8/10	天草総合庁舎 大会議室
第5回	11/19	11/2	県庁本館 地下大会議室
第6回	1/22	1/6	

※第1回と第3回はいずれか1日
問：阿蘇地域振興局林務課（0967-22-6661）

国家を守る、 公務員。

NEXT 自衛隊

令和4年度自衛官募集

航空学生（海）

- 【資格】18歳以上23歳未満
(高卒、大卒及びその見込者も含む)
- 【受付期間】7月1日～9月8日
- 【試験期日】1次：9月19日
2次：10月15日～20日
3次：11月18日～12月14日
- 【合格発表】1次：10月7日
2次：11月9日
最終：R5年1月17日
- 【試験会場】1次：熊本地方合同庁舎(2次以降は別途連絡)

航空学生（空）

- 【資格】18歳以上23歳未満
(高卒、大卒及びその見込者も含む)
- 【受付期間】7月1日～9月8日
- 【試験期日】1次：9月19日
2次：10月15日～20日
3次：11月12日～12月15日
- 【合格発表】1次：10月7日
2次：11月4日
最終：R5年1月17日
- 【試験会場】1次：熊本地方合同庁舎(2次以降は別途連絡)

一般曹候補生

- 【資格】18歳以上33歳未満
- 【受付期間】7月1日～9月5日
- 【試験期日】1次：9月15日～18日
2次：10月8日～23日の内1日指定
- 【合格発表】1次：10月3日
最終：11月15日
- 【試験会場】身体検査・口述試験は北熊本駐屯地
筆記試験は熊本、八代、玉名、天草、阿蘇の各振興局

自衛官候補生

- 【資格】18歳以上33歳未満
- 【受付期間】年間を通して行っていますが、新卒高校生は9月からの受験となります。
- 【試験期日】筆記試験：9月17日予定(9月の試験)
別日に身体検査・口述試験
- 【合格発表】合格発表日は試験日にお知らせします。
- 【試験会場】身体検査・口述試験は北熊本駐屯地
筆記試験は熊本、八代、玉名、天草、阿蘇の各振興局

【お問合せ】
自衛隊熊本地方協力本部阿蘇地域事務所
Tel:0967-22-4575



Information

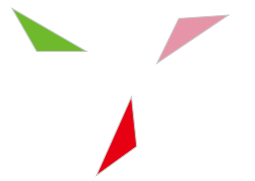

S37年4月2日～S54年4月1日生まれの男性の方

風しん抗体検査を公費で受けられます

Q どうして風しん対策を実施しているの？

A 社会全体で免疫を持つ必要があるからです。

風しんは、感染者の飛まつなどによって人にうつる、感染力が強い感染症です。妊娠早期の妊婦が風しんに感染すると、出生児が先天性風しん症候群（眼や耳、心臓に障害が出ること）の可能性がります。

また、大人になって感染するとまれに重篤な合併症を併発することがあります。感染を拡大させないために、妊婦の方のみならず、社会全体が免疫を持つことが重要です。

上記対象者は公的な接種を受ける機会がなかったため、抗体保有率が他の世代に比べ低くなっています。そのためR1年度から、風しん対策事業が開始され、R4年4月現在未受診の方には、無料クーポンを再度送付しています。職場健診等を利用して受診ください。

本事業の実施医療機関は厚労省HPに掲載されています。

西原村の事業実施状況

抗体陰性率 27.9%

➡およそ3割の方が感染リスクが高い
陰性の判定を受けたら、予防接種も無料で受けられます。予防接種まで完了させることが重要です。

※過去に郵送したクーポン券は破棄してください。また令和2年度以降に西原村に転入され、転入前に検査をお済みの場合など、一度検査を受けている方は不要です。

【お問合せ先】役場 保健衛生課 ☎ 279-4397

放送大学入学生募集のお知らせ

放送大学は、10月入学生を募集しています。学力試験はなく、書類による選考のみで入学できます。約300の幅広い授業科目があり、1科目から学ぶことができます。卒業すれば学士の学位を取得できます。資料を無料で差し上げています。お気軽にご請求下さい。

第1回募集 8月31日まで
第2回募集 9月13日まで

問 放送大学熊本学習センター
☎ 341-0860

失語症者向け意思疎通支援者養成講習会

熊本県が実施するこの講習会は、失語症者が地域の一員として安心して暮らすことができるように、失語症の症状や対応方法を理解し、会話の支援や日常生活上の外出場面で意思疎通の支援を行える支援者を養成するものです。

問 熊本県障がい者支援課
☎ 3333-2235

募 集

村	と
村人	人
No.2	

好きなことで 生きてゆく

udaka hiroko
宇高 弘子
高遊窯



土練り3年、ろくろ10年、窯炊き一生

高遊窯の作品は、粘土を成形して1度焼き（素焼き）、顔料で絵を入れ、陶器表面のガラス質を作るために必要な釉薬（ゆうやく）という薬を周りに吹きかけて再び焼くという大まかな工程を踏む。

陶芸の魅力を宇高さんは「終わりがな（ない）」と語る。

粘土の種類や含まれる鉄の割合、絵入りの顔料の種類、焼き時間や焼き方によって何通りもの表現ができる。

特に焼きの工程については「土練り3年、ろくろ10年、窯焼き一生」と言われるように、焼き加減や時間はもちろん、窯の中にどのように陶器を配置するかといったことや、窯の中の酸素の具合によっても違ってへるほど繊細で奥が深い。

「やれなやれなほどはまっていくのが陶芸のこのところですかね」と笑顔をのぞかせる。



桑鶴大橋のふもとに窯元がある。今年で39年を迎える「高遊窯」は、ゴールデンウィーク中に行われた窯開きの余韻の中、きれいに整備された庭と、工房には素焼きされた陶器が並び、着々と次の作品の準備が進んでいた。

窯元を一人で切り盛りするのは宇高弘子さん。10代のときの陶芸体験をきっかけに小代焼、唐津焼、丸尾焼などの窯元で経験を積み、昭和58年に独立した。山登りが趣味だった宇高さんは友人とよく登っていたという俵山がある西原村で窯を開くことを決めた。

宇高さんの作品の特徴はかわいらしい絵入れ。ブドウやホタルブクロ、野菊といった花の絵が優しいタッチで施されている陶器は人気があり、リピーターも多い。



山野草が描かれた作品は特に人気が高い



素焼き後、絵入れされた陶器



高遊窯

Address
阿蘇郡西原村小森 2190-146

Number
096-279-2220

Day off
不定休

※営業日については変動しますので直接お問合せください。

西原村で起こっているトピックスについて皆さんからの情報もお待ちしています。
ぜひ、お気軽に情報をお寄せください。（役場企画商工課 ☎ 279-3112）

火遊びはしません！ 幼年消防クラブ結成式

▼元気に防火の誓いを宣誓する園児たち



5月18日に、にしはら保育園幼年消防クラブの結成式が行われ、ふじ組さくら組の年長さん42名が元気よく「火遊びはしません！」と防火の誓いを宣誓しました。

園児たちは1年間を通して火災の怖さなどをお勉強し、活動の集大成として年明けの西原村消防団出初式にて通常点検を行う予定です。

光と水の競演 白糸の滝プロジェクションマッピング

▼初めての取り組みに多くの来場者がありました



5月1日から8日にかけて、白糸の滝でプロジェクションマッピングが行われました。

夜の滝に幻想的な映像が映し出され、昼間の滝とは違った雰囲気でした。

ゴールデンウィーク中ということもあり沢山の来場者があった様子でした。

秋の実りに向けて シルクスイート畑オーナー苗植え

▼今年秋には収穫祭が行われます



シルクスイート畑オーナー制度の苗植え体験が5月21・22日に開催されました。今昨年の苗植え参加者の2倍の申込があり、賑わいのあるイベントとなりました。秋には収穫祭が開催されます。

収穫祭でも新たに申込者を募集いたしますので、村内の方も是非お申し込みください。

お得な特典や、お楽しみコンテンツも多数ご用意しております。

初夏の川で魚追う さかなのつかみどり大会

▼なかなか捕まえない中、コツをつかんだ子ども達も



5月7日にさかなのつかみどり大会が河原小学校横の滝川で行われ、村内の子ども達が放流されたヤマメやニジマスを追いかけてきました。

新型コロナウイルスの影響で、2年ぶりの開催となりましたが、ゴールデンウィーク中ということもあり多くの参加者でにぎわいました。

子ども達にとっても楽しい川遊びの思い出ができたのではないのでしょうか。

5月11日、春季道路品評会が実施され、これに先立って各集落で道路の清掃作業が行われている様子でした。審査結果は以下の通りです。

優等 葛目（1,240点）・医王寺（1,230点）
1等 小園（1,220点）・小野（1,210点）
桑鶴（1,205点）・上鳥子（1,200点）

灰床地区においては、住民の高齢化などにより集落での道路清掃作業が行き届かないことから、自衛隊高遊原分駐屯地修親会の「熊本地区曹友会」のボランティア28名の方にご協力いただき、道路清掃作業の応援をいただきました。ありがとうございました。

我が道、我が手で 春季道路品評会

▼審査の様子



▼熊本地区曹友会によるボランティアの様子（灰床）



食を通して育む グリーンピースさやむき体験

▼グリーンピースの皮をむ子ども達



5月9日に山西小学校の1年生を対象としたグリーンピースのさやむき体験が行われました。

生産者の高橋英雄さんと、配送等をされている坂本健一さんをお招きし、グリーンピースの成長過程等の説明を受けた後、さやむき体験を行い、当日の給食でおいしく頂きました。

今後も子供たちの健全な食生活の推進と、豊かな食文化を育むため、取り組みを行っていく予定です。

人権擁護委員として活躍 法務大臣から感謝状

▼感謝状を手に笑顔の内田さん（左）



人権擁護委員として多年にわたり活躍され、昨年度退任された内田久子さんに法務大臣から感謝状が贈呈されました。

内田さんは、平成28年4月から2期6年の長期にわたり、人権擁護委員として地域住民の日常に接しながら、人権の擁護、自由人権思想の普及・高揚にご尽力いただきました。

健やか

健康へのヒント

健康情報コーナー



役場庁舎1階ロビーに健康情報をまとめたコーナーを設置しました。初回は、広報でも紹介した食欲を抑える効果がある「玄米」について掲示しています。実際に玄米を食べ始められた住民さんから、「以前より満腹感を感じる」「便秘が改善された」などのお声を聞いております。お手軽に試せる玄米パックや発芽玄米の紹介、また「玄米は固くてちよつと…」という方にもおすすめのリシピも紹介しておりますので、来庁された際は、ぜひお立ち寄りください。

役場保健衛生課 管理栄養士
☎ 279-4397



5月の支払い（3月診療分）

47,143,944 円

（療養給付費 一般）

役場保健衛生課
☎ 279-4389

こくほたより

<今月のテーマ>

特定健診を受けてみませんか？

特定健診は毎年1回、40歳から74歳までの方を対象に行われます。健診は、毎年受診することで体の変化に気づき、病気の早期発見・早期治療に役立ちます。集団健診を受診された方と、結果報告をされた方には粗品をプレゼント！
また、今年度中に40・45・50・55・60歳になれる方に、通常1500円の健診費用が安くなるクーポンがついています！
詳細はお手元に届きます受診券をご確認ください。



レシピ No.002

作っ ちゃあう 食べ

切干大根の胡麻和え



切干大根の食感と胡麻の風味で、プラス一品

材料 (4人分)

ツナ	20g
切り干し大根	10g
きゅうり	120g
ごま	大さじ1強
砂糖	小さじ1
薄口しょうゆ	小さじ1

作り方

1. 切り干し大根を水につけて戻し、水気を切る。
2. きゅうりは千切りにしておく。切り干し大根も食べやすい長さに切る。
3. ごま、砂糖、しょうゆを合わせる。
4. ツナ、②のきゅうりと切り干し大根を和えて完成。

雨がシトシトと降り続き、本格的な梅雨の時期となりました。雨が降り続く中、室内遊びが中心となり、お子さんのパワーが有り余る事もあるかもしれません。傘をさしてお外を散歩すると、カエルの合唱が聞こえてきたり、綺麗に咲いている紫陽花に出会えるかもしれません。

子育てひろばでは、室内でもお子さんに十分遊んでいただけるように絵の具遊びや、感触遊びなど楽しい遊びもご用意しておりますので是非遊びに来てくださいね！

子育てひろば

イベント

エアートランポリン
で親子で遊ぼう！

6月30日 10時30分～12時

トランポリンによって、触覚の経験、一度に2つ以上の作業を行う力、バランスをとろうとする力などが育まれます。楽しく遊べて、お子さんの成長にも繋がるエアートランポリンを体験してみませんか？

西原村子育てひろば
〒 布田 978 番地（高遊コミュニティセンター南側）
☎ 279-3252

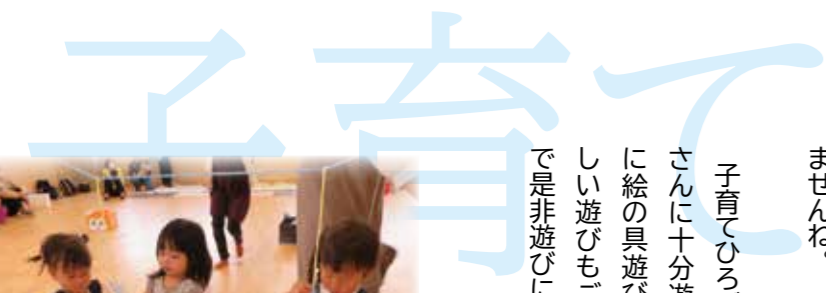

生涯学習

山河のたより

お知らせ

令和4年度 にしはら女性元気セミナー

今年度のにしはら女性元気セミナーは下記の予定で行います。
テーマは「元気力・心の充電」です。
性別を問わず、どなたでも参加できます。皆様のご参加をお待ちしております。

6/4 「音楽は脳の栄養素」
(土) 平成音楽大学 音楽療法士 小林 真寿子 さん

7/2 「男女共同参画のすすめ」
(土) 熊本大学 客員教授 越地 真一郎 さん

8/6 「今だから考える SDG's ってナニ？」
(土) SDG's 教育コーディネーター 神田 みゆき さん

9/25 日帰り研修（研修地検討中）
(日)

10/1 ニューススポーツ体験活動
(土) 津留 志麻 さん

11/5 健康いきいき講座
(土) 熊本保健科学大学 企画・人事課

お問合せ

西原村教育委員会 (☎ 279-4424)

休館日 毎週土曜日
開館 10時～17時まで
滞在 最大60分（マスク未着用の方の入館はお断りします）

まん延防止等重点措置は解除されましたが、引き続き感染対策を実施してのご利用にご協力ください。

新刊図書紹介

博物館の少女

富安 陽子 (著) 【偕成社】

江戸文化と西洋文化の入り混じる明治日本を舞台に、「怪異学」を研究する老人の手伝いをする少女が、不老不死伝承のある「黒手匣」を調べるなかで不思議な事件に巻き込まれていく、怪異譚。



あの夏の正解

世界を一変させた新型コロナウイルス。甲子園中止に直面した高校球児達、代替大会に対する臨み方や監督の苦悩が、自身も球児であった著者によってつまびらかに描かれています。前例のない「あの夏」について考えさせられる作品です。



安全安心

くらしの広場



自転車の交通安全

自転車も軽自動車に分類されます。普段自転車を利用されている方は、次のような事を守り、交通事故防止に努めましょう。

- 1 自転車は車道が原則、歩道は例外
- 2 車道は左側を通行
- 3 歩道は歩行者優先で、車道寄りを徐行
- 4 安全ルールを守る
- 5 子どもはヘルメットを着用



大津警察署交通課 ☎ 294-0110



還付金詐欺の犯人が、電話で、被害者をだましている実際の音声データを公開します。

録音された通話によると、犯人は、携帯電話で、ATMの操作を被害者に指示しており、被害者は、100万円近くのお金をATMで振り込んでだまされ取られました。

実際の犯人は、この音声のように、丁寧に親切そうな語り口で被害者に電話を架けてきます。

ぜひ、音声を聞いて、「電話で「お金」詐欺」の被害に遭わないように注意してください。

また、この音声データを周りの人にも聞かせるなどして、みんなで詐欺被害を防ぎましょう。

実際の音声はこちらから！
(熊本県警公式 Youtube)



大津警察署生活安全課 ☎ 294-0110



「不審火に注意！」

- ✔ 家の周りに燃えやすいものを置かない
- ✔ ポストに郵便物や新聞を貯めない
- ✔ 物置や車庫はカギをかける
- ✔ 建物や駐車場にセンサーライトをつける
- ✔ 草木は刈り取り、放置しない



全国で発生している火災の出火原因第1位は毎年「放火」です。実は益城西原消防署管内でも毎年、不審火による火災が発生しています。

人目につきにくい空き家・留守宅や、枯草が放置してある場所・農地などに着火されています。

放火は意図的に火をつける犯罪行為であることから、防ぐことは難しいと思われるがちですが、皆さんのちょっとした心がけで「放火されない・させない」環境をつくることができます。

益城西原消防署

お誕生日おめでとうございます！

未来の西原ヒーロー・ヒロイン



かわの はる
河野 春 ちゃん(1)
2021.4.9
元気に大きくなってね！



まつむら ほのか
裕村 帆夏 ちゃん(1)
2021.5.26
お兄ちゃん大好き！
これからもいっぱい遊んでね！



なかた くれは
仲田 紅花 ちゃん(2)
2020.6.6
お喋りが上手になりました。これからも沢山の成長を見せてね



ひおき とうま
日置 斗真くん(1)
2021.6.10
兄弟仲良たくさん遊んでね！



ながの よう
永野 瑠 ちゃん(1)
2021.6.8
パンが大好き！
たくさん食べて遊んで大きくなってね！

Information

7月に1、2、3歳のお誕生日を迎えられるお子さんを大募集！専用フォームからお気に入りの写真を添えてお申込みください。

お電話での申し込みは役場企画商工課（279-3112）まで



村の動き

世帯数 2769 世帯 (+15)
人口 6783 人 (+32)
男性 3334 人 (+14)
女性 3449 人 (+18)
高齢化率 32.3% (-0.2%)

お誕生おめでとうございます

出生児名	性別	生年月日	保護者
しんかわ ゆいな 新川 結菜	女の子	R4.5.11	新川 隆幸

お悔み申し上げます

故人名	年齢	遺族氏名
桂 ハルコ	102	桂 幸子
秋吉 洋子	89	秋吉 司
山村 正義	88	山村 トミ子
西野 喜代子	97	西野 昭
佐藤 カズメ	100	佐藤 和行

ヤマメを販売しています

観光協会が事務所として拠点を置いている白糸の滝交流会糸舞季(しぶき)。

だんだん暖かくなってきて、涼を求めにくる方が増えてきました。

滝といえば、ヤマメ！ヤマメといえば滝！ということで、土日祝日限定でヤマメの串焼きやあか牛の串焼きを販売しております。

地元の人こそあまり来ないという白糸の滝、夏は最高の癒しスポットとなっております。

この夏は西原村のパワースポットで休日を過ごしましょう！

西原村観光協会事務局

西原村河原 3460 (白糸の滝交流館 糸舞季 内)
☎ 279-1136 (FAX 288-7242)

地域おこし協力隊が西原村の旬の情報をお届け！

あしあと

滝といえばヤマメ！



エミリーの

Nishihara Diary

Over Golden Week I was able to go to Saga and visit Arita Town during the Porcelain Festival. It was the first time the town held the festival since the start of the pandemic. I saw so much beautiful porcelain pottery and ceramic goods. There were local vendors, as well as ones who came to the festival from as far as Tokyo to sell their pieces at the festival. I even bought some beautiful handmade hashi-oki from a woman from Kumamoto, a graduate of Daini High School and Kumamoto University who was selling her pieces on a stretch of road surrounded by her former classmates and upperclassmen. My friends and I also stopped at an interesting shrine that was right off the street that the festival was on that featured a unique porcelain torii gate. It was a fascinating blend of Japanese culture and the culture of the town. I thought it was a beautiful homage to a treasure of the town while still honoring a deep and beloved Japanese tradition.

2022 May



ゴールデンウィークに佐賀県に行き、陶器市の開催中の有田町を訪れることができました。この町では、パンデミックが始まって以来、初めての陶器市の開催だったそうです。私は、たくさんの美しい磁器や陶磁器を目にしました。地元の業者もいれば、はるばる東京から作品を売りに来た業者もいました。私は、第二高校と熊本大学を卒業した熊本出身の女性が、同級生や先輩に囲まれて路上で作品を販売しているのを見て、美しい手作りの箸置きを購入しました。また、友人と私は、陶器市が行われていた通りのすぐそばにある、磁器製のユニークな鳥居が特徴の興味深い神社に立ち寄りしました。それは日本の文化と町の文化が融合した魅力的なものでした。町の宝物への美しいオマージュ(敬愛)であると同時に、愛され、奥深い日本の伝統に敬意を払っていることが素晴らしいと思いました。

西原村包括支援センター

〒 小森 3259 (山河の館前)
☎ 279-4111

ほうかつ通信
生き活き

スーパーサロンのご紹介

風 当

伝承の場となつたちまき作り。食べた事はあるが作ったことは初めてという若い世代へ、高橋フミカ様のご指導が入りいざ挑戦！熊笹とりから始まり洗うという下準備も大変だけど伝承の必要性を感じ楽しく過ごせた日となりました。



馬 場

アイデア満載のスーパーサロン内容をグレードアップして楽しみを作って居られます。この日は百人一首。主役は姫・殿・坊主の3人で坊主が出たら「ぼ〜ず」と大声で叫んで没収するゲーム。誰が勝つかわからない福袋付きのゲームもワクワク気分で終了しました。



下小森

総合体育館の無料体験の日。スーパーサロン終了後体育館見学を計画し16名の方が参加されました。トレーニングルームではベンチプレスやダンベル等を体験し「こんな事をしたかった」と意欲的で、都合の良い日は運動に行かれています。実際に見て触れて体験「冥土の土産になった」の声が聞かれました。



土 林

コロナ禍対策で始まったゼンマイ作りはそれぞれがブコ級。収穫は役員さんが担当されますが綿とりから干しあがるまでの数日は毎日の観察が必要です。このゼンマイ作り土林の恒例行事となって行くのでしょうか？



オレンジの旗が目印

気晴らしカフェオープン！

【日時】毎週金曜日 10時～11時30分
【場所】五木源住宅(たんぼぼハウス横)
【参加費】おひとり様 100円(お茶菓子代)

「気晴らしカフェ」ってこんなところ
★楽しく過ごす場 ★学ぶ場
★悩みを共有する場 ★相談する場



気晴らしカフェ

西原っ子情報局 (())

山西小学校

守ろう交通ルール！ 交通安全教室

5月17日(火)1・2年生を対象に交通安全教室を開催しました。交通安全協会の方々や西原駐在所の山下さんの指導のもと、横断歩道の渡り方や左右の確認を行いました。黄色帽子をかぶった子供たちが下校する姿を地域の中で見かけると思います。安全に帰っているか、見守りをお願いします。



河原小学校

ニコニコ、ピカピカ、プール掃除

5月18日(水)に全校児童でプール掃除を行いました。6月からプールでの水泳学習が始まります。そのために、1～3年生でプールの周りを、4～6年生でプールの中をきれいにしました。晴天の中、時間いっぱいピカピカにしていました。プール学習が楽しみです。



西原中学校

水俣病差別について考える

5月19日、1・2年生は総合的な学習の時間で「水俣病差別について考える」学習を行いました。講師は、水俣市ご出身の坂本みゆきさん。ご自身の経験や生き方を通して、差別や偏見について学びました。「ふるさとを誇れる人になってほしい」、「おかしいと感じたことをそのままにせず、人に伝えられる人になってほしい」、そんな坂本さんの言葉に子供たちはしっかりと質問や感想を返すことができていました。



心に寄り添う
私の夢

ひがし いちの
東 一乃
(河原小6年)

私は、ずっと声優になりたいと思っていましたが、最近、「スクールカウンセラー」に夢が変わりました。私は、5年生の時に悩みが多くて、よくスクールカウンセラーに相談をしていました。相談し、話を聞いてもらうと、気持ちが軽くなり、前向きになれました。その時から人の悩みを聞いて、人の気持ちを少しでも楽にできるこの仕事に格好よし、自分もそのような人になりたいと思うようになりました。これからは「心」についての勉強をして、周りの人を少しでも楽しくさせられるように頑張ります。

お礼

香典返し

次の方々より故人のご供養のため社会福祉協議会に多額のご寄付をいただきました。故人のご冥福をお祈りしますと共に心からお悔やみ申し上げます。

嘱託名	故人氏名	遺族氏名
鳥子	曾我 廣	曾我 ヨシエ
布田	内田 定隆	内田 雅子
谷	山村 正義	山村 トミ子
上あげ	西野 喜代子	松本 世志子
下あげ	藤森 國敏	高木 久美代

この尊い浄財は、ご寄附いただきました各位の趣意に添うべく、社会福祉のために有効に使用させていただきます。ありがとうございました。

尚、個人情報保護の観点から個人寄付金額の公表は控えさせていただきます。

〔5月19日受け分まで掲載〕

(敬称略)

一人で悩んでいませんか？

生活の不安や心配ごと ご相談ください！



失業・病気・人間関係・将来のことなど様々な問題で生活に困っている方、ひとりで悩まずにご相談ください。一緒に考え、解決に向けてサポートしていきます。どうぞお気軽にご利用ください。

あなたの不安を一緒に考え、解決に向けてサポートします。

相談の流れ

相談無料・秘密厳守

1 まず困っていることを何でも話してください。

- ★秘密は固く守り、専門の相談員が対応します。
- ★就労や家庭、心身の問題など、みなさんが抱えている問題の相談をお受けします。
- ★相談の内容によっては、適切な対応ができる専門機関へつなげます。
- ★窓口に来られない場合には、相談員が訪問することもできます。
- ※ご本人だけでなく、ご家族の方からの相談もお受けいたします。

2 あなたに必要な支援が計画的に提供できるように自立への計画を立てます。

- ★あなたの抱えている課題を把握し、必要な支援を検討します。
- ★あなたの希望を尊重しながら、必要な支援が計画的に行われるように自立に向けた支援を一緒につくります。

3 自立への目標に向けて一緒に取り組みます。

- ★あなたの問題を解決するために必要な関係機関と連携して支援を行います。
- ★それぞれの状況に合わせて継続して支援します。

西原村社会福祉協議会

電話 279-4141 Fax 279-4388

Eメール ▶ nisihara-nogiku.4141@wonder.ocn.ne.jp

ふれあいネットワーク

社協だより 407号

西原村社会福祉協議会

熊本県阿蘇郡西原村大字小森572

☎279-4141
279-4140 相談専用
279-4388 FAX

ご存じですか？地域の身近な相談相手

「民生委員・児童委員」



民生委員・児童委員とは？

皆さんがお住まいの地域に、「民生委員・児童委員、主任児童委員」と呼ばれる方々がいるのをご存じですか？

「民生委員・児童委員」は、民生委員法に基づいて厚生労働大臣から委嘱された非常勤の地方公務員です。(任期は3年、再任可)

民生委員・児童委員は、社会福祉の増進のために、地域住民の立場から生活や福祉全般に関する相談・援助活動を行っており、創設から100年以上の歴史を持つ制度です。

また、民生委員・児童委員の中から厚生労働大臣に指名されて、児童福祉に関する事項を専門に担当する「主任児童委員」がいます。

少子化や核家族化によって地域のつながりが薄れる中、高齢者や障がいのある方、子育てや介護をしている方などが、周囲に相談できず孤立してしまうケースが増えています。

そこで、民生委員・児童委員、主任児童委員は、地域住民である皆さんと同じ立場で相談にのり、必要に応じて福祉制度や子育て支援サービスを受けられるように行政や関係機関へつなぐ役割(パイプ役)を果たします。

「支え合う 住みよい社会 地域から」



活動の原則

- 1.住民性** 自らも地域住民の一員として、住民に最も身近なところで、住民の立場にたった活動を行います。
- 2.継続性** 福祉課題の解決は時間をかけて行なうことが必要です。地域を担当する民生委員・児童委員の交代があった場合でも、前任者の活動は必ず引き継がれ、継続した対応を行ないます。
- 3.包括・総合性** 個々の福祉課題の解決を図ったり、地域社会全体の課題に対応していくために、その課題について、包括的、総合的な視点にたった活動を行ないます。

7つのはたらき

- 1.社会調査** 担当区域内の住民の実態や福祉ニーズを日常的に把握します。
- 2.相談** 地域住民が抱える課題について、相手の立場にたち、親身になって相談にのります。
- 3.情報提供** 社会福祉の制度やサービスについて、その内容や情報を住民に的確に提供します。
- 4.連絡通報** 住民がそれぞれのニーズに応じた福祉サービスを得られるよう、行政や関係機関、施設、団体等に連絡し、必要な対応を促すパイプの役割をはたします。
- 5.調整** 住民の福祉ニーズに対応し、適切なサービスの提供が得られるように支援します。
- 6.生活支援** 住民が求める生活支援活動を自ら行ない、また支援体制をつくっていきます。
- 7.意見具申** 活動を通じて得た問題点や改善策について取りまとめ、必要に応じて民児協をとおり関係機関等に意見を提起します。

誰もが安心して暮らせる地域づくりのために、様々な活動をしている「民生委員・児童委員」について是非知っていただき、活動へのご理解とご協力をお願いします。

西原村社会福祉協議会 貸出備品一覧表

※貸出可能期間は、一週間程度ですが利用状況により異なる場合もあります。また、こちらに記載されていない備品もございますので一度ご相談ください。

番号	備品名	番号	備品名	番号	備品名
1	かんたんテント(D3.0m×W6.0m×H2.2m)	23	トランシーバー	45	ゲートボールセット(10名用)
2	集会用テント(D3.5m×W5.3m×H2.3m)	24	刈払機	46	輪投げセット
3	簡易テント	25	寸胴鍋	47	ペタンク(屋外用)
4	プロジェクター	26	綿菓子機(電動式)	48	ペタンク(屋内用)
5	100/60インチスクリーン	27	かき氷機(電動式)	49	チャレンジゴルフ
6	家庭用カラオケ	28	とうもろこし機(ガス式)	50	フラワー玉入れ
7	音響セット(アンプ、マイク、スピーカー)	29	BBQセット(網・鉄板付)	51	ラダーゲッター
8	マイクスタンド	30	鉄板(30~60名)	52	ビーンボウリング
9	MD・CDデッキ	31	投光器	53	ミニボーリング
10	DVDプレイヤー	32	3WAY三折テーブル(屋外用)	54	輪ゴム射的
11	移動式炊飯器(150食対応・ガス式)	33	長テーブル(屋外用)	55	ルーレットゴルフ
12	移動式炊飯器(300食対応・ガス式)	34	丸椅子(屋外用)	56	高齢者疑似体験セット
13	蒸し器	35	ミニ長テーブル(屋内用)	57	車椅子
14	ガスコンロ(業務用)	36	ミニ折畳椅子(屋内用)	58	エアマット
15	クーラーボックス 50L/80L	37	AED(自動体外式除細動器)	59	ポータブルトイレ
16	サンストッカー	38	ブルーシート(8畳程)	60	歩行器
17	ステンレスキーパー 15L	39	紅白幕	61	シャワーベンチ
18	フライヤー(ガス式)	40	仮装衣装(演芸用)	62	介助用車椅子
19	発電機 2.0kVA(50Hz/60Hz-STANDARD)	41	スロープ(車椅子用)	63	電動ベッド
20	発電機 0.9kVA(50Hz/60Hz-INVERTER)	42	訓練用消火器 1.0L/1.5L/3.0L	64	軽リフト(車椅子可)
21	発電機 5.5kVA(50Hz/60Hz-INVERTER)	43	グラウンドゴルフセット(屋外用)	65	リフト車(8人乗り・内車椅子2台)
22	電気コンセントドラム	44	グラウンドゴルフセット(屋内用)	66	釣りっこ

※使用状況、状態(故障)によって、急遽お貸し出来ない場合がございます。あらかじめご了承ください。



かんたんテント



音響セット



発電機



輪投げセット



ドッジビー



フルーツゲートボール



ターゲットゲーム



釣りっこ

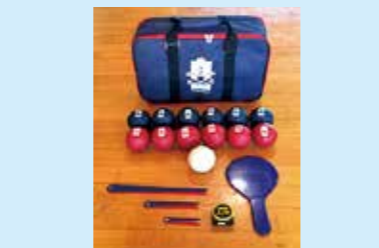

ポッチャ

地域活動に活用してください!

西原村社会福祉協議会(のぎく荘)には、下記のような各種備品・機材がありますが、これらは村民の皆様より寄付していただいた物、購入費の一部を貴重な浄財(社協会費、赤い羽根共同募金配分金)で購入させていただいたものです。

そこで、もっと地域活動(公民館や集落行事、子ども会やPTA活動、いきいきサロンなど)で有効活用していただき地域の活性化につながるよう貸し出しを行っています。

各種備品・機材の貸出しに関するお問い合わせは、
西原村社会福祉協議会(のぎく荘) Tel279-4141まで

注意事項(※多くの方が利用しますので必ず貸出要項を厳守ください。)

- 営利目的または個人的な理由の場合は貸し出しできません。
- 必ず前日まで「申請書」の提出をお願いします。(福祉用具を除く)
- 使用後はすべて清掃して返却下さい。
- 備品については使用料をいただいております。破損等又は不具合があった場合は返却時に係りに報告をお願いします。
破損等された場合は修理実費を負担していただく場合がございます。
- 破損や故障等により貸し出しができない場合があります。
- 時期によっては予約が難しい場合もありますので、事前に確認をお願い致します。

お気軽にどうぞ

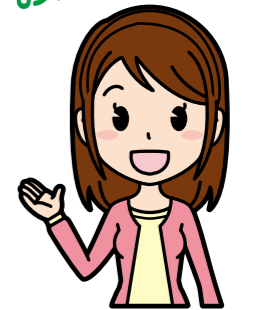

※突然の心肺停止など、救命にかかせない装置です。貸し出しは救命法講習を受講された方、使用方法を理解されている場合に限りです。



AED(自動体外式除細動器)



車椅子用スロープ



介助用車椅子



電動ベッド



リフト車(軽)



リフト車(普)

マット消毒費用が掛かります。

車イスのまま病院受診などが出来ます

2022
June

- 役 西原村役場
- 社 社会福祉協議会
- 山 山河の館
- 構 構造改善センター
- 総 総合体育館
- 五 五木源住宅

水と緑とひかりの村



日	月	火	水	木	金	土
			1 役 消費生活相談日 社 法律相談 雑誌・チラシ	2 プラ容器	3 五 認知症カフェ 燃えるゴミ	4 山 女性元気セミナー
5	6 燃えるゴミ	7 空き缶・ビン	8 役 消費生活相談日 新聞	9 社 行政相談 プラ容器	10 五 認知症カフェ 燃えるゴミ	11
12	13 EM菌投入日	14	15 役 消費生活相談日 社 障がい者相談	16	17 五 認知症カフェ	18
西原村議会第2回定例会 6/14～6/17 (予定)						
	燃えるゴミ	不燃物	ペットボトル	プラ容器	燃えるゴミ	
19	20 燃えるゴミ	21 空き缶・ビン	22 役 消費生活相談日 段ボール	23 寿生大学 プラ容器	24 五 認知症カフェ 燃えるゴミ	25
26	27 EM菌投入日 燃えるゴミ	28	29 役 消費生活相談日 雑誌・チラシ	30 社 心配事相談 プラ容器	1 五 認知症カフェ 燃えるゴミ	2



広報西原へのご意見ご感想を募集しています。上記 QR コードのアンケートフォームからご回答ください。



編集後記

さかなのつかみどり大会へ取材に行った際、自分が小学生の時に参加して1匹も捕まえられずに帰った記憶を思い出しました。

当時の悔しさと、久しぶりに川に入りテンションが上がったのもあり、参加した子供たちと一緒に「そこそこ！そこおるよ！」とはしゃいでしまいました。

川遊びはいくつになっても子供心を思い起こさせてくれるなど感じました。

永

西原村
ホームページ



防災マップ



公式 Youtube
チャンネル



観光協会
ホームページ

