

水と緑とひかりの村



# 広報 にしはら

2019

3

No.226



今月の主な話題

2p ~ 3p 女子ハンドボール世界選手権大会  
のお知らせ

- 村のうごき • 村の話題
- 各課からのお知らせ • インフォメーション



見たら絶対好きになる!

# 女子ハンドボール世界選手権大会

昨年12月4日に山鹿市で開催された女子ハンドボールアジア選手権「日本 VS イラン」戦



今年11月30日～12月15日に県内5会場で開催される「2019 女子ハンドボール世界選手権大会」。国内で開催される女子ハンドボールの世界選手権で、全試合が1つの県で行われるのは初めてのことです。

見たら絶対好きになる。ルールや見どころが分かるともっと好きになる。ハンドボールの魅力や大会情報をチェックして、一緒に大会を盛り上げましょう。

ボールが素早く飛び回るので、試合展開が早い!



② ボールを持った「3歩、3秒以内」に投げないと反則になります。

試合中、いつでも交代ができるので目が離せない!



① コートに入れるのはゴールキーパー含む7人。本大会のベンチ入り可能人数は16人。

「知れば知るほど好きになる」ハンドボールのルールや見どころを、ハンドボール経験者の森田さんとくまモンが教えます!

ハンドボールのことが見えてくる!

この迫力はぜひ試合会場で!



④ 肉体がぶつかり合う激しいスポーツ。正面からの接触プレーはノーファール。

シュート速度は時速90キロを超えることも



③ ボールの大きさはレタス程度。片手で持つことができま

熊本国際スポーツ大会推進事務局  
 もりた いさむ  
 森田 勇さん

要チェック!



## Interview

日本代表チームの要である永田選手（以下、永）と勝連選手（以下、勝）に突撃インタビュー！二人はオムロン（山鹿市）から代表入り。見どころや世界選手権に向けた意気込みを聞きました。



ながた  
永田しおり選手

福岡県出身。平成18年にオムロン加入。加入年の目標が「4冠」だったことから愛称はカン。平成23年、日本代表入り。攻撃・守備を切り開く影の立役者「ポスト」。

かつれん ちえ  
勝連智恵選手

沖縄県出身。平成20年にオムロン加入。加入年が北京五輪であったことから愛称はオリ。平成24年、日本代表入り。ダイナミックなシュートが魅力の「左サイド」。

チームの中心である二人。終始笑顔で語っていただきました。日本選手の皆さんの活躍から目が離せません！

勝…走る、投げる、跳ぶといった全ての動作が詰まっている競技です。プレーを見た子どもたちに真似してもらえよう、次の世代につながるように頑張りたいです。

永…とにかくハンドボールを楽しんでほしいです！

これから始める人に一言

本の皆さんにいいプレーを見せられたらと思います。



▲試合でシュートを打つ勝連選手

選手に突撃インタビュー

ハンドボールの見どころを教えてください

勝…攻守の切り替えがとても速いのが魅力の一つです。守備の場面では、相手のポストプレイヤーと競り合っているところが見どころですね。機動力があり、いつでも動いているバックプレイヤーに注目して、その後の展開を予想しながら見ると面白いですよ。

体の大きな外国の選手とどう戦っていきますか？

永…日本は細かい動きと機動力で外国人選手に立ち向かいます。スピードで守備を崩し、いかに隙を突いて得点に結びつけるかがポイントです。

世界選手権に向けての意気込みをお願いします

永…「優勝」と言いたいところですが、これまでの最高がベスト16なので、まずはベスト4が目標です。地元の声援を力に変えて、全力で目標に向かっていきます。

勝…東京五輪につながる大事な大会なので、より多くの熊

## ラグビーワールドカップ2019を熊本で2試合開催！

今年はラグビーの国際大会も熊本で開催。熊本を含めた日本の12都市が開催都市に選ばれています。

「4年に一度じゃない。一生に一度だ」。一緒に応援してラグビーも盛り上げましょう。

熊本県民総合運動公園陸上競技場で開催予定の試合

- 10月6日(日) 午後4時45分～ フランス vs トンガ
- 10月13日(日) 午後5時15分～ ウェールズ vs ウルグアイ

関わり方は人それぞれ。いろいろな方法で大会に参加しよう！

チケットを公式サイトで先行販売中！

- 申込期間 2月3日(日)～6月20日(木)
- ホームページ <https://japanhandball2019.com/>

大会運営・語学ボランティアスタッフ二次募集

ボランティアスタッフ二次募集を4月から開始予定です。

- 問い合わせ 2019 女子ハンドボール世界選手権大会  
組織委員会事務局 ☎ 096 (333) 2558

ハンド イン ハンド  
Hand in Hand

大会公式PRキャラクターのくまモンをデザインしたハンドボールが県庁をスタートし、国内、さらには海外のハンドボールフレンドなどを次々に結ぶ様子を紹介しています。毎月7のつく日に更新。ぜひご覧ください。



動画はこちら↑

# むらのうごき

※平成31年1月末日現在  
( )は前月比

人口 / 6,755人 (- 7)  
 男性 / 3,328人 (- 8)  
 女性 / 3,427人 (+ 1)  
 世帯数 / 2,625世帯 (+ 9)  
 高齢化率(注1) / 29.7%

(注1)65歳以上の方が人口に占める割合



◆平成31年2月26日現在(順不同)

## お誕生おめでとうございます

氏名	生年月日	保護者名	地区名
みやた ゆえり 宮田 結永璃ちゃん	H31.2.4	純彦さん	風当
おかもと こじろう 岡本 小次郎くん	H31.2.9	光太郎さん	万徳

◆平成31年2月26日現在(順不同)

## お悔やみ申し上げます(敬称は略させていただきます)

故人名	年齢	遺族氏名	地区名
米田 司	92	米田 暁生	下古閑
東 辰夫	88	東 隆光	出ノ口
岡島 末廣	85	岡島 ナツメ	宮山

# むらの月暦

# 3

日	曜日	行事/暦	家庭ごみ収集
1	金		燃
2	土		
3	日	原野火入れ	
4	月		燃
5	火		缶
6	水	消費生活相談窓口開設日	雑
7	木	うさぎ学級(2才6ヶ月)(午後)	プ
8	金		燃
9	土	西原中学校卒業式	
10	日		
11	月		燃
12	火		不
13	水	消費生活相談窓口開設日	新
14	木	5才児健診(午後)	プ
15	金	EM菌配布日(午前)	燃
16	土	阿蘇こうのとりのり保育園卒園式	
17	日		
18	月		燃
19	火	ひよこ学級(午後)	缶
20	水	消費生活相談窓口開設日 お誕生学級(1才)(午前)	ペ
21	木	益城クリーンセンター 休み	
22	金	山西・河原小学校卒業式	燃
23	土	にしはら保育園卒園式、西中吹奏楽部定期演奏会	
24	日		
25	月	小中学校終了式	燃
26	火		
27	水	消費生活相談窓口開設日	ダ
28	木	小中学校退任式	プ
29	金	EM菌配布日(午前)	燃
30	土		
31	日		

燃: 燃えるごみ(毎週 月・金) 粗: 粗大ごみ  
 缶: 空き缶、空きビン 不: 燃えないごみ(第2火曜日)  
 新: 新聞紙 雑: 雑誌、チラシ  
 ダ: ダンボール ペ: ペットボトル  
 プ: プラ容器、包装 白: 牛乳パック

## 西原中学校吹奏楽部定期演奏会のお知らせ

私たち西原中学校吹奏楽部は、1年生1名、2年生7名で、松永先生、酒井先生のご指導のもと、練習に励んでおります。

今年も第18回目となる定期演奏会を、3月23日(土)に、西中体育館で開催します。

開演は午後2時です。様々なジャンルの曲を演奏します。皆様のご来場を心よりお待ちしておりますので、ぜひお越し下さい。

西原中学校吹奏楽部 部長 坂口 綾香

日程：平成31年3月23日(土曜日)

時間：午後2時(午後1時30分開場)

場所：西原中学校体育館

料金：無料



お問合せ：西原中学校 電話 096-279-2003 松永 酒井

## 平成31年 西原村成人式

1月13日、構造改善センターにおいて、平成31年西原村成人式が開催され、70名が新成人となりました。新成人が自ら企画運営を行いました。恩師である山西小の古川忠(ふるかわ ただし)先生から「東日本大震災時、児童自ら募金活動を実行しており、感心しました。その実行力をこれからも活かしてほしい。」と話されました。また、住永直哉(すみなが なおや)先生からは、「人との出会い、一期一会を大切にしてほしい。」と新成人に向けて、花向けの言葉が贈られました。

成人者を代表して、中村寿希(なかもろ かずき)さん(門出)が、ご両親や先生方への感謝の言葉を述べられたあと、「熊本地震の時、高校3年生で、就職や進学といった人生の岐路に立たされている時に、どんなに厳しい環境でも、皆で協力し、自分の出来ることをしていこうとする、地域の方々の方々に勇気をもらいました。次は、私たちが西原村の方々に勇気を与えられるよう、恩返しの意味も込めて、復興に貢献していくことを誓います。」と、心強く誓いの言葉を頂きました。

恩師や旧友との再会に、語り合い、一緒に写真を撮り合う光景がずっと続いています。成人おめでとうございます。



# 西原村消防団出初め式

平成31年の新春を飾る、消防団出初め式が1月13日に挙行されました。熊本地震以降、災害廃棄物仮置場となっていた村民グラウンドが復旧し、3年ぶりとなる同会場での開催となりました。

小城団長以下187名の団員が参加して盛大に式が行なわれた中で、日置和彦村長は熊本地震以降の団員の活躍に感謝を伝えるとともに、防災・減災のために訓練に励んでいただくとともに、式辞を述べられ、続いて小城団長からも日ごろの消防団活動に対する労いと、今後も緊張感をもって災害に備えるようにと訓辞がありました。引き続き恒例となった、にはら保育園幼年消防クラブの通常点検演技がアトラクションとして行なわれ、元気いっぱい演技が会場に訪れていた来賓や保護者、また消防団員に笑顔をくれました。

そのほか、女性活動推進協議会の炊き出しによるぜんざいの振舞い、また機械器具整備審査や通常点検が行なわれました。  
各種表彰、機械器具整備審査の結果は次のとおりです。(敬称略)  
※( )内の数字は分団名

## 【退職団員の部】

■消防庁長官表彰 1号銀杯(元団員在職期間25年以上)  
酒井祐治(5)、中島義幸(6)

■消防庁長官表彰 2号銀杯(元団員在職期間15年以上)  
山西健吾(2)、橋本兼一(2)  
米田 洋(3)、堀田和也(8)  
藤川和幸(8)

## 【現団員の部】

### ■熊本県知事表彰

永年勤続功労章(団員歴25年)  
藤澤博幸(1)、山口誠一(2)  
緒方幸司(6)、中村 隆(7)  
西村一亮(7)

### ■熊本県消防協会会長表彰

功績章(団員歴20年)  
本田哲哉(1)、坂本英和(2)  
渡邊安英(3)、上田貴裕(3)  
山口睦生(3)

### ■勤績章(団員歴15年)

松永誠司(1)、黒木豊和(2)  
廣瀬一幸(2)、坂本孝幸(2)  
碓 泰樹(4)、米田真寿(5)  
海東義経(5)、中島博史(6)  
坂田義宏(6)、緒方 寛(6)  
戸田佳秀(7)、倉田英之(本部)

## ■消防協会阿蘇郡支部長表彰

藤澤博幸(1)、東 正幸(6)  
西村 太(7)、西村一亮(7)

## ■村長表彰

### 分団推薦

日置翔太(1)、南利圭介(2)  
廣瀬一幸(2)、坂本孝幸(2)  
林田拓也(3)、緒方柔剛(4)  
戸上義浩(4)、樋口拓郎(5)  
山口恭平(8)

## 10年表彰

坂田将和(2)、坂本啓司(2)  
林田拓也(3)、山本心太(3)  
志内俊博(3)、緒方潤一(6)  
松浦伸興(6)、吉田 巧(7)  
井上綾真(8)

## 5年表彰

日置直斗(1)、高田恵輔(2)  
高田教一(2)、日置佑太(2)  
永田暁洋(2)、小城健揮(3)  
池山昌吾(4)、貴田邦利(4)  
西田信宏(4)

## 【機械器具整備審査成績】

第1位 第5分団第1班  
第2位 第1分団第2班  
第3位 第2分団第6班



## 小中学校発掘体験



下小森前鶴遺跡にて発掘体験を行いました。これは西原村大字小森のぎく荘東側付近で11月～1月末まで下小森の集落再生事業に伴う発掘調査が行われており、現場を活用した児童・生徒の発掘体験を行うことができました。児童・生徒たちは、なかなか見られない村内に実在する貴重な遺跡の発掘体験を通じて郷土の文化財についての理解を深めました。

また、縄文時代から弥生時代の普段みられない完形に近い土器に触ったり、実際に土を掘って土器を発見したり楽しんで活動していました。

今回は、西原中学校1年生・山西小学校6年生・河原小学校6年生が発掘体験を実施しました。

発掘調査の成果は、歴史を物語る文化財の記録資料として残されますが、体験したことを記憶に残していただき、西原村の歴史を大切にすることを次の世代へとつなげていただければと思います。

## にしはら保育園で生活発表会が開催



1月26日、にしはら保育園で、1～3歳児のクラスの「生活発表会」が開催されました。

1、2歳児の皆さんが、衣装を着て、ステージに登場すると、保護者の皆様の歓喜の声が上がりました。また、3歳児になると、歌、合奏、劇、お遊戯などが、しっかりと出来るようになり、子どもの成長の早さを実感できる発表会となりました。

総勢90名の園児の発表に、大勢駆けつけてくださった、お父さん、お母さんをはじめ、おじいちゃん、おばあちゃんや親せきの皆様などから、あたたかい拍手が、何度も何度も、湧き上がっていました。

## 西原村PTA会員研修会が開催



1月26日、構造改善センターにおいて、西原村PTA会員研修会が開催されました。

本年度の講師には、「思春期の心と体」というタイトルの池田クリニックの池田豊子先生をお招きし、子どもたちの思春期に訪れる、心と体の変化についてご講演を頂きました。

PTAの会員からも、大変勉強になったと好評でした。

# 福岡ソフトバンクホークス工藤公康監督が西原村を再訪

1月27日、村民グラウンドにおいて、プロ野球福岡ソフトバンクホークスの工藤公康監督が、西原村に再訪され、学童野球クラブの子供たちに日本一のご報告と再会を果たされました。

熊本地震後、保護者やOBが畑を提供して頂き野球の練習を行っていることを聞いた工藤監督が、そんな野球に対する熱心な思いに応えようと、野球教室が行われたのがきっかけで、今回で3度目の交流となっています。

子供たちは、工藤監督から投球を教わったり、1打席対決をしたりして、楽しく交流されました。ほかに、西原中学校女子ソフトボール部の皆さんとも、交流して頂きました。

また、今年は渡邊陸選手がホークスに入団し、より縁も深くなったホークスと西原村学童野球クラブ。「子供たちの希望につながりますね。」と工藤監督の笑顔が印象的でした。

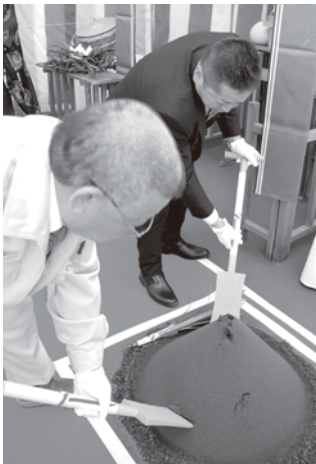

古閑地区小規模住宅地区等改良工事  
宅地耐震化推進大規模滑動崩落対策工事  
杉本・草村特定建設工事共同全体  
日置工業株式会社  
**合同安全祈願祭**

1月27日、古閑地区で宅地復旧の起工式があり、住民の皆さんや工事関係者が、工事の早期完成を願いました。国の補助事業を活用して宅地耐震化に取組む6集落の一つです。大切畑地区は昨年着工済。  
古閑地区は、29戸のうち、21戸が全壊。新たに道路を整備し、宅地を耐震化していきます。事業費は10億4700万円。



2月3日、畑・風当地区で起工式が開催され、住民皆さんや工事関係者が、工事の早期完成を願いました。道路整備と、宅地耐震化工事を行っています。事業費は6億円。  
また2月17日には、布田地区で起工式が開催されました。残る下小森地区も本年度の工事が始まる見通しです。

## 古閑地区で宅地復旧開始



## 平成30年度 少年剣道教育奨励賞を受賞!



西原村少年剣道教室「剣心館」がこの度全日本剣道連盟の少年剣道教育奨励賞を受賞しました。同賞は少年少女の剣道の指導に長年にわたって尽力し、大会などの成績とは関係なく、草の根的に目立たぬ活動を続けて、剣道の底辺を支えている団体に贈られる賞で、今年度は県内で4団体が受賞しました。

西原村少年剣道教室代表の高本孝嗣さん(剣道協会会長)は、「子どもが剣道を習い始めた保護者が子どもたちのためにと組織し、西原村教育委員

会の委託を受けて始めました。指導体制が確立され平成15年に週2回の稽古を3回に変更する際、「剣心館」の名の下に活動を開始し村内の青少年の健全育成を目指し、剣の理法の修練による人間形成を目指しています。練習では、試合偏重ではなく、剣道の技能と礼法の習得及び親と子の学びの場としての役割を重視しており、その成果は、近年、県レベルの各種大会で優勝しているほかに、全国大会での優勝者や準優勝者をも輩出しています。」と話され、「今回の受賞は素直に嬉しい。これからも地道に頑張りたい」と喜びを語られました。

西原村剣道教室「剣心館」では毎年4月に部員を募集しています。

稽古日 毎週 月・水・金 午後6時30分から  
場所 役場西側の村民体育館



お問い合わせは西原村剣道協会事務局(役場内)279-3111(131)まで

## 小森仮設団地集約で説明会

1月28日から31日にかけて、小森仮設団地(312戸)の集約に伴う事前説明会が、同団地で開催されました。昨年末で131世帯359人。入居率は約42%と、空き室が半数を超えています。

各世帯の聞き取り相談を開催すること。転居の時期、木造住宅の工事の見通しなどについて、説明が行われました。今年7月末をめどに、集約を図る方針が説明されました。



## にしはら保育園に鬼さんがやってきましたー

2月1日、にしはら保育園に節分の鬼さんがやってきました。園児たちは怖がりながらも、鬼さんに一生懸命に、豆をまいて対抗します、「鬼は外、福は内」。でも鬼はひるみません。

園児が、いい子にしますと約束したところで、種明かし。鬼さんは実は先生たちでした。最後は、仲良く記念撮影を行いました。



第18回 冬あかり開催

2月20日、西原村商工会(会長内田敏則氏)の主催で、西原村冬あかりが、萌の里前の馬頭山公園で開催されました。今年は、雨の予報が出ていたもので、3日は中止となり、2日(土曜日)のみの開催となりました。

村民手作りのキャンドルシエード約3,000個の明かりが、夜の山を彩りました。

夕暮と同時に寒さが増していく中開催され、うろそくの幻想的な雰囲気の中、たくさんの方が訪れ、写真を撮られたり灯籠の中を散策されたりして、楽しまれていました。

ステージでは、今年、キャンドルシエードを作成した、西原中学校1年生によるコンテストの表彰式が行われ、今年は、以下の方が表彰されました。



原村冬あかり



● 商工会長賞

米田篤生(こめだ あつきくん)

● 観光部門賞

西川日和(にしかわ ひより)さん

● 実行委員賞

川端乃愛(かわばた のあ)さん

● 特別賞

藤田心菜(ふじた ここな)さん

また、夢運太鼓の演奏や、少林寺拳法の演舞、vientoのコンサートなどが開催されました。商工会青年部・女性部等によるたくさんの方の来店が並び、皆さん舌鼓を打たれていました。

熊本県商工会女性部主張発表大会で優勝

2月5日、御船町カルチャーセンターで開催された、平成30年度熊本県商工会女性部連合会主張発表大会において、西原村商工会女性部の藤本純恵(ふじもと すみえ)さん(宮山)が、最優秀賞を受賞されました。7月に沖縄で開催される九州大会に熊本県代表として出場されます。

藤本さんは、商工会女性部の活動に参加され、村の皆さんの人柄に惹かれたことや、商工会主催で毎年開催されている、「冬あかり」での取り組みを紹介されたり、同イベントで商工会の皆さんたちが活動を盛り上げていることや、女性部出店の団子汁の中に西原村特産のからいもが練りこんであったりと、その気遣いに感動されたことなどを発表されました。

今回の受賞にあたり、役員の方々や女性部の皆さんと、原稿を何度も見直しを行い、本番に向けて、練習にお付き合い頂いた事にも感謝され、仲間全員での取り組みの評価だと、喜んでいらっしゃいました。

何よりも、九州大会の場で「西原村をPR出来ることを嬉しく思います。精一杯頑張ります。」とのコメントを頂きました。九州大会でも、頑張ってください。



# 大切畑地区の地震復旧事業について 進捗状況のお知らせ(1月末時点)

大切畑地区で行われている、熊本地震からの復旧事業の進捗状況についてのお知らせです。  
今後も工事が続きますので引き続き住民の皆様のご協力のほど、よろしくお願い致します。

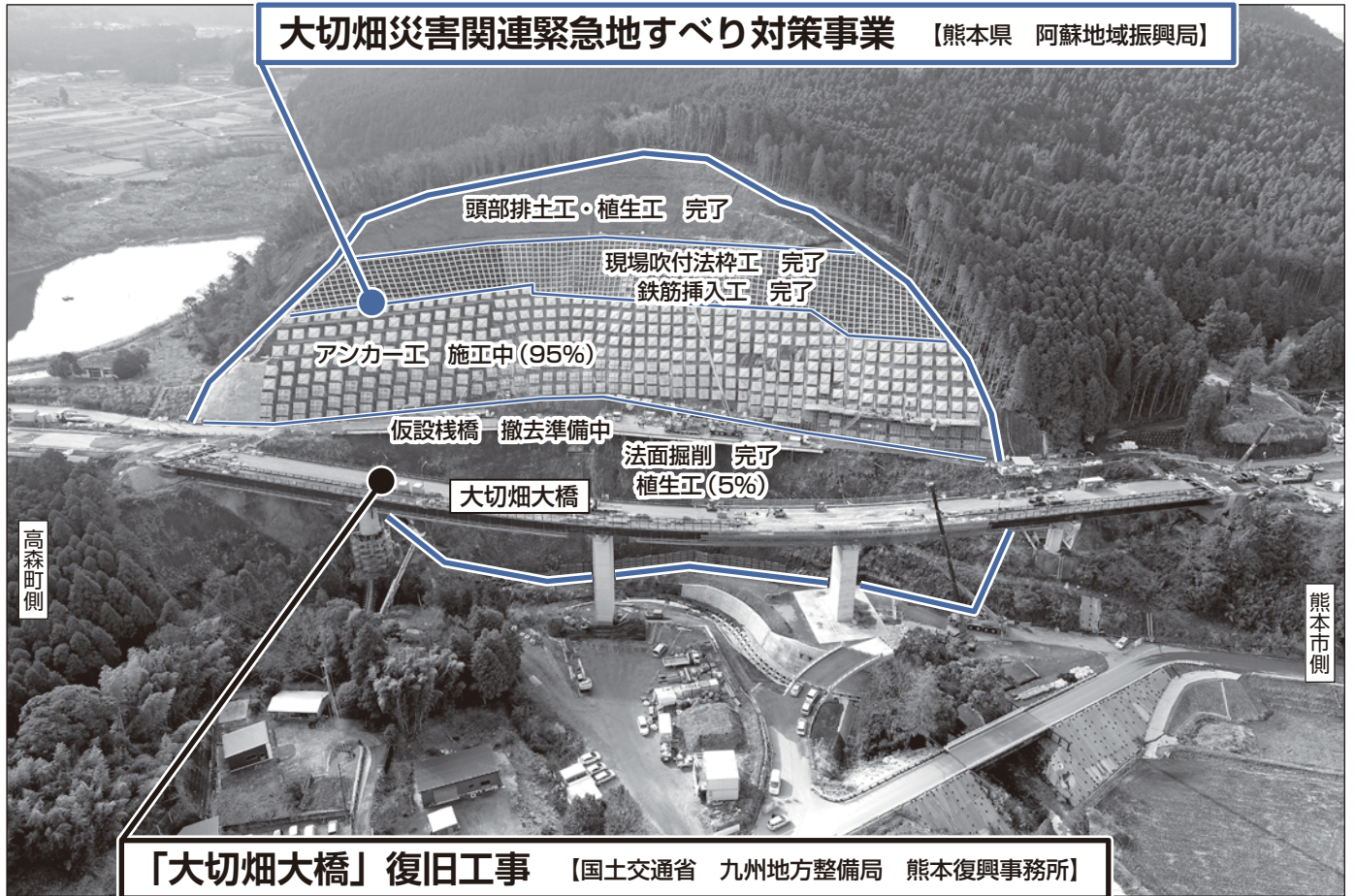

## 大切畑大橋の進捗状況詳細

大切畑大橋の復旧は補修する部材が多く、また構造も複雑です。  
外観では状況が分かりにくい為、下図に状況を示しました。

凡例	対策不要
	対策済み
	対策中

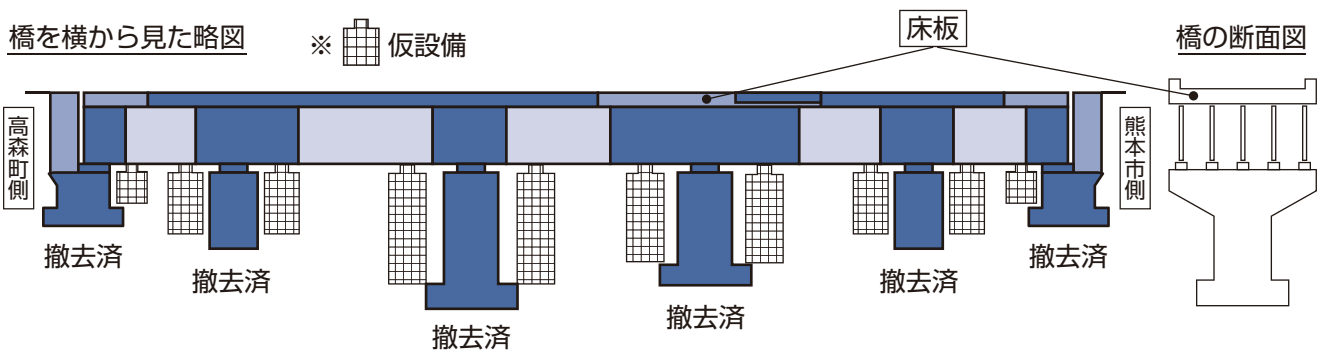

はしげた  
**橋桁の補修が概ね完了し、橋を覆っていた仮設備の撤去が進んでいます。**  
しょうぼん  
**これから、床版(車が走行するところ)の補修を進めていきます。**

## 消費者トラブル注意報

### 「土地を買い取ります」「土地を売ってあげます」などの勧誘にご注意!

**事例①**：遠方の不動産会社からダイレクトメールが届いた後、電話があつて、「休眠地を売却する手伝いをする。説明のためお宅を訪問したい。」と言ってきた。以前から売りたいと思っていて、地元の不動産に媒介を依頼したが売れなかった経緯があったため、是非説明を受けたいと思い、訪問を受け入れた。電話では感じがよかった事業者だが、訪問では媒介契約を締結することを執拗に急かさされたうえ、不動産業務委託費用として数十万円の支払いを求められた。

**事例②**：遠方の不動産会社から電話があつて、「土地を売らないか。」と言ってきた。説明を聞いたうえで、媒介契約を締結し、それに加えて不動産業務委託契約をも締結した。しかし、委託料が数十万円と非常に高く、後から冷静になって考えると委託料が目的だったのではないかと不審に思った。

#### 消費者へのアドバイス

- ◆「お宅の土地は高く売れる」「節税のために休眠地は手放した方がいい」「この土地は道路建設予定地である」「周辺の土地所有者とは既に契約した」といった、様々なうまい話は常套句です。
- ◆払ってしまったお金を取り戻すのは困難を極めます。要求された金銭を支払った後、事業者とは連絡が取れなくなり、土地は売却されないといったことがあります。
- ◆宅建業者が媒介に関して受け取ることができる報酬額は、宅地建物取引業法で定められています。
- ◆事業者の訪問を受けて締結した不動産業務委託契約については、特定商取引法によりクーリングオフができる場合があります。
- ◆土地の売買の媒介などの宅建業を行うには免許が必要です。宅建業者等企業情報検索システム(国交省ホームページ)で確認しましょう。(http://etsuran.mlit.go.jp/TAKKEN/takkenSearch.do)
- ◆少しでも不審に感じる事があつたら、最寄りの消費生活相談窓口にご相談しましょう。

#### 【3町村連携専門相談員による相談窓口】 ※祝日、年末年始を除きます

- 水曜日——西原村役場 消費生活相談窓口……☎096-279-3112  
(企画商工課内)
- 月・木曜日—菊陽町役場 消費生活相談室……☎096-232-2112
- 火・金曜日—大津町役場仮設庁舎 住民相談室…☎096-293-3111  
上記各町村役場の受付：午前10時～午後4時
- 平 日——熊本県消費生活センター……☎096-383-0999  
受付：午前9時～午後5時

**消費者  
ホットライン**  
☎188(イヤヤ!)

曜日や時間に応じてお住まいの近くにある相談窓口をご案内します。

#### 熊本県司法書士会「貸貸トラブル解決支援センター」のご案内

熊本県司法書士会では、貸貸借でのお悩みやお困りごと等を気軽に相談できる窓口として、県下7箇所に「熊本県司法書士会貸貸トラブル解決支援センター」を設置しています。土地や住まいの貸し借りについての身近な法的トラブルは、くらしの法律家「司法書士」が相談に応じます。

お近くにセンターがない、時間が合わない、仕事の帰りに相談したい等に応えるため、最寄りの司法書士事務所をご案内する「司法書士紹介制度」もごぞいます。

いずれも初回相談無料です。お気軽にご相談ください。

**【共通予約電話番号】 ☎096-372-7878 月～金曜日 午前9時～午後5時(年末年始・祝祭日を除く)**

## にしはら保育園保育士(臨時・非常勤)の募集について

西原村立にしはら保育園では、平成30年度臨時・非常勤保育士を募集しています。詳細につきましては、にしはら保育園までお尋ねください。

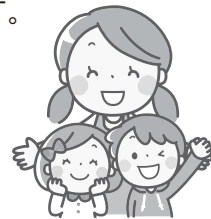

1. 募集職種：保育士1名程度  
雇用期間：平成31年3月より平成31年3月31日まで  
(契約更新の可能性有)
2. 応募資格：保育士免許取得者(看護師免許取得者も可)
3. 応募方法：市販の履歴書(自筆、写真添付)に必要事項を記載し、保育園までご提出下さい。  
履歴書の返却は致しません。
4. 選考方法：面接による。
5. 応募期間：随時、受付けます。(面接は日程調整、場所:にしはら保育園)

【お問い合わせ】にしはら保育園 ☎ 096-279-2054 〒861-2402 西原村大字小森 575-1

## 軽自動車税の課税について

軽自動車税は4月1日現在の持ち主の方に課税されます。

すでに乗らなくなったバイクや耕運機、トラクターなどありましたら、早めに廃車手続きをしてください。  
**身体障害者の方等については、減免ができる場合があります。**

軽自動車の名義が身体障害者本人の名義(ただし、身体障害者で年齢18歳未満のもの、又は精神障害者と生計を一にする者が所有する軽自動車を含む)で、身体障害者本人の通院などに使用する軽自動車は、軽自動車税の減免を申請することができます。

減免の対象となる台数は障害者一人につき自動車、軽自動車を通じていずれか一台に限りますのでご注意ください。(減免手続きは、納税通知書発送後から納期限までです。)

申請に必要なものは**減免申請書・印鑑・障害者手帳・運転免許証・マイナンバーカードまたは通知カード**です。(軽自動車の構造が専ら身体障害者の利用に供するためのものである場合は、申請に必要なものに加えナンバープレートが分かるように車全体を撮影した写真及びその構造がわかるように撮影した写真が必要です。また、新規で初めて減免申請をされる場合は申請に必要なものに加えて車検証の写しが必要になります。)

ご不明な点や詳しい内容につきましては、役場税務課までお問い合わせください。

【お問合わせ先】 役場税務課 TEL096-279-3111

## 野田仁士さんに「自衛官募集相談員」の委嘱状が交付されました

1月30日、野田仁士さん(宮山)に西原村長及び自衛隊熊本地方協力本部長による自衛官募集相談員の委嘱状交付式がホテルサンクラウン大阿蘇で行われました。



自衛官募集相談員は、地域の住民で自衛隊活動について理解のある方を市町村長と自衛隊から委嘱された方です。任期は2年間です。

自衛官募集相談員の仕事は、みなさんや家族の方で自衛官になりたいという人がいた場合には、自衛隊地方協力本部といっしょに相談相手になることなどです。

自衛隊では、**阿蘇地域事務所(電話0967-22-4575)**が自衛官募集についての問い合わせに応じています。

抱負

この度、自衛官募集相談員として再任の委嘱を受けました。今までの経験等を生かして、自衛官になりたいという皆様方のお役に立ちたいと思います。

お気軽にご相談ください。(電話279-3316)

# 安全・安心 にしはら

## ●今年の犯罪発生状況(1月末現在)

	本年累計	1月中	前年同期比
大津署管内	30	30	-2
うち西原村	1	1	-1
主な発生犯罪	西原村では、1月中、車の部品が盗まれる窃盗事件が発生している。		

## ●今年の交通事故発生状況(1月末現在)

	大津署管内			うち西原村		
	本年累計	1月中	前年同期比	本年累計	1月中	前年同期比
発生件数	17	17	-8	1	1	±0
死者数	0	0	-1	0	0	±0
傷者数	25	25	-10	3	3	+2

## 信号機のない横断歩道での歩行者優先



ダイヤモンド……  
その先には、信号機のない  
**横断歩道**があります!



① **ダイヤモンド**を見つけたら、  
まずは**減速**！  
(道路交通法第38条第1項前段)  
※ 歩行者等がないことが明らかなる場合を除く

② 横断歩行者等があるときは、  
**一時停止**し、歩行者等の  
**通行を妨げない**！  
(道路交通法第38条第1項後段)

「信号機のない横断歩道」の  
車の一時停止率 (2018年 JAF全国調査結果)

- 全国平均……8.6%
- 熊本県… **8.8%**

**まだまだ  
低い!**

大津警察署 ☎096-294-0110

## 新たな手口の振り込め詐欺について

首都圏において、封書で「元号の改元による銀行法改正について」という表題の書類が郵送され、キャッシュカードの暗証番号を記載させたうえ、同封された返信用封筒でキャッシュカードを郵送させる新たな手口の振り込め詐欺が確認されました。

警察や金融機関等が郵送でキャッシュカードの暗証番号を聞き出したり、郵送させることはありません。

お金やキャッシュカードを郵送させるような封書やハガキが届いても、すぐに郵送せず、最寄りの警察署、交番に相談してください。



大津警察署生活安全課 ☎096-294-0110

# 熊本地震における義援金、寄附金の受入れ及び配分状況について

平成28年4月における熊本地震直後から、全国の皆様より義援金・寄附金・物資支援・ボランティア活動など多大なる温かいご支援を賜り、厚くお礼申し上げます。

未曾有の震災から、やがて3年近くが経とうとしております。村では復旧・復興を最優先課題として取り組んでまいりました。今後も震災の教訓を村政に生かし、更なる被災者の生活再建支援、村の復旧復興の加速化を進めてまいりますので、これからも西原村を応援いただきますようよろしくお願い申し上げます。

## これまで西原村に寄せられた災害義援金

平成28年度…………… 128,918,526円  
 平成29年度…………… 3,282,759円  
 平成30年度…………… 753,673円  
 合 計 880件…………… **132,954,958円**  
 (平成31年1月末現在)

お寄せいただきました災害義援金は、被災された世帯の皆様へ生活再建費の一部として申請に基づきお届けしております。

## これまで西原村に寄せられた災害寄附金・支援金 (ふるさと納税除く)

平成28年度…………… 240,220,973円  
 平成29年度…………… 98,456,471円  
 平成30年度…………… 2,470,503円  
 合 計 403件…………… **341,147,947円**  
 (平成31年1月末現在)

お寄せいただきました災害寄附金は、西原村の復興・復旧事業のため有効に活用させていただきます。

## 【災害義援金の配分申請及び申請受付延長について】

災害義援金の配分申請は、り災証明における住家被害状況が「一部損壊」の世帯について平成29年1月から申請受付を開始しております。申請期限を一年延長し2020年3月31日(火)までとしましたので、まだ申請がお済でない方は、お忘れにならないためにも早めに申請されて下さい。

なお、災害義援金配分申請方法等の詳細については、「広報西原」平成29年1月号、または村のホームページをご覧ください。

▶申請受付場所 役場1F住民福祉課窓口にてご案内いたします

## 災害義援金の配分額および配分申請状況 (平成31年1月末現在)

被害区分		県配分金額	村配分金額	義援金申請件数(世帯)
人的被害	死亡者・関連死含む	1人につき 100万円	1人につき 10万円	
	重傷者のいる世帯	1人につき 10万円	1人につき 2万円	
住家被害	全壊世帯	1世帯につき 80万円	1世帯につき 10万円	511/512
	大規模半壊・半壊世帯 (解体含む)	1世帯につき 80万円	1世帯につき 5万円	大規模半壊 201/201 半 壊 663/664
	大規模半壊・半壊世帯 (解体なし)	1世帯につき 40万円	1世帯につき 5万円	
	一部損壊世帯	100万円以上の修理費を 支出した1世帯につき 10万円	1世帯につき 3万円	758/1096 (うち100万以上修理支出99)

# 平成28年熊本地震義援金の追加配分について

## 1 【配分対象及び配分額】

配分対象となるのは、平成28年熊本地震により、西原村内で被害を受けた住家に居住していた世帯で、住家の全壊、半壊(大規模半壊を含む)の罹災証明書の交付を受けている世帯又は解体世帯として被災者生活再建支援金の支給が決定された世帯、下記「●村義援金配分の対象世帯」に該当する者(世帯)が義援金の配分の対象となります。住家以外の建物被害は対象外です。

▶今回追加配分する金額は、次のとおりです。

対象被害	全壊・解体	半壊
金額	5万円	2万5千円

●村義援金配分の対象世帯		(追加後):配分金額	(現行):県配分金額
住家被害	住家の全壊世帯	1世帯につき 850,000円	1世帯につき 800,000円
	住家の解体世帯	1世帯につき 850,000円	1世帯につき 800,000円
	住家の半壊世帯	1世帯につき 425,000円	1世帯につき 400,000円

## 2 【配分(申請)方法】

村義援金配分については、既に県の義援金配分申請がお済の方は、以前申請された指定口座へ振込みますので、申請の必要はありません。

※振込口座を変更される方は届け出が必要です。3月15日(金)まで振込口座変更依頼書の提出をお願いします。

▶受付・提出場所…役場1階 住民福祉課

## 3 【支給】

●平成31年3月下旬に、順次支給(振込)を開始します。

# 阿蘇草原再生ボランティア

1月19日(土)に「イオンモール熊本」で、阿蘇草原再生協会主催による草原再生募金活動が行われました。西原村の牧野関係者から多数の参加により、各関係団体と共に総勢13名で募金の呼びかけを行いました。イオン店内のスペースも人数も限られた中でしたが、多くの方のご協力により、寄せられた募金額は64,421円でした。



この募金活動は平成22年11月から始まり、昨年度末までに113,891,988円の募金が寄せられています。募金は、「野焼き・防火線切り支援ボランティアの運営」「繁殖あか牛の導入補助」「野焼き放棄地の草原再生」、「草原環境学習」など草原を守る様々な活動に活用されており、村内でも各原野組合・牧野組合が、熊本地震によって傷ついた草原の復旧などに活用しています。今後も募金活動は継続して行われますので、皆様の温かいご支援、ご協力をよろしくお願いいたします。



# 2019年度 西原村住民健診(各種がん検診)について

下記の通り、西原村住民健診を予定しています。年に一度のがん検診をぜひお勧めします。

- 実施日：2019年6月25日(火)～7月2日(火)
- 実施場所：構造改善センター(西原村大字小森3204-1)
- 申込み方法：3月中旬頃、各世帯に「健診申込書」を配布します。  
ご希望の項目に○をつけて、保健衛生課へ提出してください。
- 申込み〆切：4月5日(金)

※西原村国保加入の40～74歳の方には、「特定健診受診券」が発行され、6月中旬までに配布します。がん検診と同時受診ができます。ぜひ毎年受診して、健康管理の指標としてください。

## 子宮頸がん検診 のこと、知っていますか？



近年、子宮の入り口にできる“子宮頸がん”の発症や死亡が39才以下の日本人女性で増えています。年齢が低いほど関心も低くなりがちですが、現状では低年齢化が進んでいます。

西原村住民健診では、**20才**から子宮頸がん検診を受けることができます。ごく初期のがんを高精度に発見できるため、有効な検診と言われています。

特に、20～30代の女性の皆さん、子宮頸がん検診を受けるチャンスはありますか？正しい情報を知り、関心を高めましょう。西原村住民健診もぜひ活用ください。

保健衛生課 保健師 ☎096-279-4397

# 献血にご協力を！

献血実施日：平成31年**3月5日(火)** 会場・受付時間：【西原村役場】…9:30～12:00  
【ナカヤマ精密株】…13:30～16:00

県内の輸血医療で使用される赤血球製剤の97%は400ml献血です。また県内で年間約24,000名の患者さんに輸血されています。これは、1日平均210名の献血が必要な量です。

献血できる方は、男性は17才・女性は18才から69歳まで、体重50kg以上の方です。上記日程で実施されますので、ご協力をお願いします！



※献血カードをお持ちの方は、当日ご持参ください。 ※400ml献血は、年間に男性3回・女性2回までです。

問い合わせ先：熊本県赤十字血液センター ☎096-384-6725 または 役場保健衛生課 ☎096-279-3111

# 市町村税の滞納対策へ併任協定書調印式

西原村を含む、阿蘇管内7市町村の平成31年度市町村民税等の徴収向上対策に係る職員派遣に関する協定書調印式が、2月8日阿蘇プラザホテルで各市町村長の出席のもと行われました。

平成31年度においても、阿蘇管内の税務課職員を相互に派遣し、市町村民税・固定資産税・国民健康保険税などの滞納税の徴収や、税負担の公平公正さを保つため、悪質な滞納者に対し、滞納者宅の合同搜索や差押えなどを行い、徴収の強化を図ります。



# 「生活習慣病の重症化予防の為に」

～管理栄養士より～

## ～「トクホ」「プリン体カット」…本当に安心？～

「体に良さそう」を基準にして食べ物を買っていませんか？

どこかしらに不調がある場合、例えば健康診断で「尿酸値が高い」と結果が出ると慌てていつものビールを「プリン体カット」のビールに替える、女性は更年期になるとホルモンの関係で骨量が減少するため「カルシウムを取らなきゃ」と乳製品をたくさん摂る様になる、などこれを食べたら調子が良くなるのではとほのかな期待を抱いているかもしれません。

でもそれは、本当に今の体の状態に合っているのでしょうか？

## 「体に良さそう」な食べ物にもプラスとマイナスが!!

	プラス面	マイナス面
乳酸菌飲料	お腹の調子を整える	糖質が多い
プリン体カットビール	プリン体カットで尿酸値を抑えられる	アルコール自体が尿酸値を上げる
ポリフェノール入りチョコレート	ポリフェノールが取れる	糖質や脂質が多い
乳製品	カルシウムが多い	脂質が多い ※成人であれば牛乳は1日200ccまで
ゼロカロリー飲料	カロリーがゼロ	カロリーだけでなく他の栄養も含まれていない、人工甘味料が体へ影響を与える可能性

例えば、上記の様な食べ物をよくとっていませんか？

確かに、プリン体は尿酸値を上げる要因になりますが、アルコールそのものが尿酸値を上げる要因です。プリン体カットのビールに替えさえすれば安心と、飲酒量が増えると元も子もないですね。

## 「〇〇にいい食べ物」には、落とし穴もある。

と、思って、色々な角度から見直してみることをおすすめします。

- 食生活でご相談のある方は、下記にお問い合わせください ●

保健衛生課 保健師・管理栄養士 ☎096-279-4397

## 国保通信

〈平成31年1月末現在〉

国保加入世帯数……………986世帯

被保険者数……………1,747人

1月支払(11月診療分)

療養給付費(一般+退職)

……………41,072,788円

保健衛生課 保険係 ☎096-279-4389

## ■ワンポイントこくほ

かむ回数を増やすことで得られる効果とは

「かむ回数を増やす」これを行うだけで様々な効果を得ることができます。

- ① だ液により食物の消化の促進
- ② 脳の満腹中枢を刺激し肥満を防ぐ
- ③ 記憶に関係する脳の一部を刺激し記憶力を向上させる
- ④ かむことで頬の筋肉を鍛え、たるみを予防  
さっそく明日から実践してみましょ。

# 正しく施術を受けましょう!

整骨院・接骨院における柔道整復師による施術は、健康保険等の保険証が使える場合と使えない場合があります。

## ○ 保険証が使える場合 ～ケガや原因がはっきりしている痛み～

- 医師や柔道整復師に、骨折・脱臼・打撲及び捻挫等(いわゆる肉ばなれを含む。)と診断または判断され、施術を受けたとき。(骨折及び脱臼については、応急手当する場合を除き、医師の同意が必要です)
- 骨・筋肉・関節のケガや痛みで、その負傷原因がはっきりしているとき。

## × 保険証が使えない場合 ～病気や原因不明の痛み～

- ◆ 疲労性・慢性的な要因からくる、単なる肩こりや筋肉疲労
- ◆ 脳疾患後遺症などの慢性病や症状の改善のみられない長期の施術
- ◆ 病院や診療所などで、同じ負傷等を治療している場合
- ◆ 労災保険が適用となる工作中や通勤途上での負傷

健康保険等は治療を目的としたものですので、対象にならない場合もあります。負傷の原因は正確に伝えましょう。

# はり・きゅう、あんま・マッサージの施術について

健康保険等の保険証を使って、はり・きゅうやあんま・マッサージの施術を受ける場合は、**医師の同意が必要です。**

## ○ 保険証が使える場合

### はり・きゅうの施術を受けられる方

- 主として神経痛、リウマチ、頸腕症候群、五十肩、腰痛症及び頸椎捻挫後遺症等の慢性的な疾患の治療を受けたとき。

### 治療を受けるとき

- 保険を使って、治療を受ける場合には、医師の同意書の添付が必要です。
- 病院や診療所などで、同じ対象疾患の治療を受けている間は、はり・きゅう施術を受けても保険の対象にはなりません。

### あんま・マッサージの施術を受けられる方

- 筋麻痺や関節拘縮等であって、医療上マッサージを必要とする症例について施術を受けたとき。

### 治療を受けるとき

- 保険を使って、治療を受ける場合には、医師の同意書の添付が必要です。
- 疲労回復や慰安、疾病予防のためのマッサージなどは保険の対象となりません。

# 認知症になっても安心して暮らしていける村に

## ～認知症サポーター養成講座の開催～

認知症は年々増加し、2025年には65歳以上の方の5人に1人が認知症になると言われています。

認知症は誰でもなりうる脳の病気です。認知症は、がんなどの病気と違い「こういう治療をすれば治る」という病気ではありませんが、ご家族や身近な方の接し方で穏やかに生活することができます。しかし、認知症に対する知識と理解が乏しいと、症状を悪化させてしまうことがあります。

### 認知症サポーター養成講座を開催

昨年は地区のサロン、西原中学校、山西小学校、河原小学校で認知症サポーター養成講座を行いました。生徒さんからは、「認知症の人がいたら優しく接したい。」「困っている人を見かけたら、知らないふりをせずに勇気を出して声をかけたい。」「認知症予防のために食事や運動をきちんとしたい。」など講座での学びを行動に移していきたいとの声が聞かれました。また西原村役場職員も学習会を行い、認知症についての学びを深めました。

認知症の方たちにとって、愛着のある家や住み慣れた村はもっとも穏やかに過ごせる場所です。西原村全体で認知症に優しい地域、共に支え合う村を目指し、今後も認知症について少しでも住民の方にご理解が頂けるよう取り組んでいきます。



# 地域みんなで取り組む介護予防活動

## 士林スーパーサロンのご紹介!

☆毎週木曜日 午後1時から 公民館で開催しています。



「元気に楽しんでま〜す」



干し柿作り

### スーパーサロン役員

河上 重幸・河上 章子・志賀 多美代

私たちサポーターは、スーパーサロンに来て頂く方が一日でも長く健康で過ごせるよう、みんなで笑いながら体操(たいぎゃよか体操)をし「今日はサロンに来て楽しかった」と思ってもらえるよう心がけています。また、日中一人でいらっしゃる方も多いため、話す時間を大切にできるような内容をみんなで検討しながら自身の介護予防にも繋げています。



山村トミ子様(79歳)

12年前に引っ越してきて、ふれあいいきいきサロンへも積極的に参加するようにしていました。

週1回のスーパーサロンになってからも、自分の弱点である腰の強化を日常の中に取り入れ健康に心掛けています。地区の方とも楽しく交流が出来、安心した生活が送れています。

これからもスーパーサロンがずっと続く事を願っています。

### 参加者の声



ちまき作り



トランプ

### 主な取組内容

- ぬりえ
- カレンダー作り
- ふすま張替え
- ちまき作り
- 干し柿作り
- 七夕
- 柚子の皮むき(社会貢献)
- お手玉
- などなど

## 弥生時代の遺跡が発掘されました

■協力隊：吉丸 和男 ■担当：復興支援業務



皆さんこんにちは。地域おこし協力隊の吉丸です。月日が経つのは早いものであっという間に1月は終わりました。今原稿を書いているのが2月なのですが、やはり話題に挙げておきたいのが1月に起きたあの話題です。西原村ではあの話題で持ちきりでしたね？

知らなかった方も、知っていた方も、もう一度お知らせをしたいと思います。西原村にて弥生時代の物が発掘されました。発見された場所は西原村の中心部である下小森地区

です。今下小森では復旧工事や移転用宅地の造成のために工事を行っているところです。工事を進める上で、文化財発掘調査を行いました。その調査の為に様々な重機が通ったり、プレハブを建てたりと工事の過程で騒音が鳴ったりとご迷惑をかけていますが、地域の皆様にご協力いただいていることもあり、安全かつスムーズに工事が進んでいます。その調査にて、1月に報告会がありました通り、昔の人が使ったであろうツボ、そう、遺物が発見されました。

さて、遺跡、遺物が出てくるという事はつまり、大昔からこの場所に人がいた、つまり住んでいたという証拠になりますよね？今回発掘された遺物は弥生時代という事らしいです。当時住んでいた生活様式を思わせるものが出てきました。想像してみましよう。当時の西原村で流れていた川や湧き水から水を汲んだり、狩猟した猪や鹿の肉を調理したり、採取した木の実や当時農耕が開始されていた可能性があるのも、そういったものを調理していた生活を。今はそんな面影もまったくなくなってしまうほどの月日が経って畑になり、そこから再度出土してきました。そんな大昔からこの西原村に人が暮らしていたという事実はロマンを感じずにはいられません。だって大昔からこの場所に人が住んでいたという事はそれだけ、この場所が住むのに適した場所であり、住みたいと思える場所、つまり、魅力が詰まった場所だったという事になりますよね。今回地震が起きた結果、また、大昔の人が住んでいた場所に再び住むことになる事とかすごい!! と思いながら発掘されていたツボを眺めていました。農家の方に伺ったら「トラクターで耕しているときたまに出るよ」というお話があります。そんなに簡単に出土するなんて想像できません。遺跡発掘とか

もっと難しいと思っていましたので。簡単には出ませんよ。

掘れば掘るほど魅力が詰まったところ西原村。まだまだ掘り下げていく余地がこの西原村にはありそうですね。





Hello! I hope everyone is well and looking forward to warmer weather and a new spring.

With students graduating soon, I thought I would write a little about universities and their differences between the US and Japan. Some of the key differences are seen in cost and admissions factors. Being admitted to a university in the US is based not only on test scores, but academic performance in high school, volunteer activities, club activities, economic background, teacher recommendations, and, to some extent, race. Most students in the US will take either the SAT or ACT test, or both. These are tests given by nonprofit organizations (though they cost money to take) in the US that examine general knowledge in math, reading, and writing. There is no test like a niji shiken. Furthermore, tests are given several times a year so students have many opportunities to retake them. In terms of cost, attending a university in the US is like buying a house. Japan's university tuitions are usually around 500,000 - 1,000,000 yen per year. In the US, students can expect to pay anywhere from 1,000,000 - 5,000,000 yen per year. It's quite daunting!

こんにちは。皆さん元気に過ごされ、暖かい春を待ち望んでおられることでしょうか。

学生さんたちの卒業式が近づいているので、今回はアメリカと日本の大学とその違いについて話をしたいと思います。主な違いとしては、費用と入学要件があげられます。アメリカで大学に入学するには、入試の点数だけではなく、高校時代の学業成績や、ボランティア活動、クラブ活動、経済的背景、教師の推薦、そしてある程度の人種に基づいています。アメリカのほとんどの学生が、SATまたはACTテスト、あるいはその両方のテストを受けます。このテストは、数学、読解、そして作文に関する一般的な知識を検査する、アメリカの非営利団体主催の試験です。(ただし、費用がかかります。)二次試験といった試験もなく、さらに年に数回実施されるので、学生たちは再受験する機会がたくさんあります。費用の面では、アメリカで大学に通うなら家を1件買うようなものです。日本での大学の授業料は、通常年間約50万~100万円くらいですが、アメリカでは学生は年間100万~500万円の範囲で支払うことを予測しています。これは非常に困難です!

## ♪♪♪ 図書室からのお知らせ ♪♪♪

### 《図書室「クイズラリー」》今年も開催!

- ★期間 3月26日(火)~3月27日(水)
- ★催し ① 3月26日(火) 14:00~『工作教室』—— 万華鏡を作ろう!
- ② 3月31日(日)『クイズラリー』—— きみはクイズに正解できるかな?
- 全問正解でもれなく景品がもらえるよ!

### 新着図書・おすすめ図書のご紹介



#### 嘘ですけどどなか?

木内 和裕(著) 講談社出版

やっと出会えたはずの高級官僚の男は、新幹線爆破テロの発生直後から様子がおかしくなる。怪しんだ彼女が警察に通報すると、待っていたのは通報した自分自身が逮捕されてしまった。嘘つきアラサー女にされてからの超絶逆転劇。

#### はーいばーい

きしまゆこ(作) はぎのちなつ(絵) フレーベル館出版



あたらしくひっこしてきたうさぎさん。パーティを開いてご近所さんを招待します。とおくのまちにひっこすことになったうさぎさん。お別れパーティをひらくことにします。まえからよむのとうしろからよむの。ふたつのものがたりがよめるよ。

#### 本と鍵の季節

米沢 穂伸(著) 集英社出版



堀川次郎は高校2年の図書委員。利用者のほとんどいない放課後の図書室で、同じく図書委員の松倉と当番を務めている。そんなある日図書委員を引退した先輩女子が訪ねてきた。亡くなった祖父が遺した開かずの金庫。その鍵の番号を探り当ててほしいというが...さわやかでほんのりビターな図書室ミステリー。



#### DIYを活かした小さな庭づくり

有福 創(監修) 成美堂出版

庭づくりにDIYを加えると個性的で素敵なガーデンが生まれます。小さな庭やプランター、ベンチやフェンス。空間や好みに合わせて自由自在に手作りを楽しめば、小さな庭を素敵にする方法が見つかるはず。

お問い合わせ・リクエストは 図書室カウンター  
または 右記にてお待ちしております。

西原村生涯学習センター 図書室  
〒861-2402 西原村大字小森3256 ☎ 096-279-4425

# 2019年度阿蘇圏域手話奉仕員養成講座のご案内

2019年度阿蘇圏域手話奉仕員養成講座を行います。

手話奉仕員とは、手話を身に着け、社会生活等において、手話を必要とする聞こえない人・聞こえにくい人と手話がわからない人と意思疎通を支援する人材育成です。

●日 程

【入門課程】平成31年4月5日～平成31年8月9日まで 17回34時間

【基礎課程】平成31年9月6日～平成32年3月7日まで 28回56時間

このうち修了テスト1回2時間 閉講式1回を行います。

注、基礎課程は入門課程を修了した方に限ります。初心者は受付ませんのでご注意ください。

●時 間

19:00～21:00 (毎週金曜日)

●会 場

阿蘇市農村環境センター 住所:阿蘇市内牧976-2 電話:0967-32-3334

●申込方法

開催日に会場で受け付けます。ただし、5月10日を以て締め切らせていただきます。

なお、受講者定員数に達した場合は、定数に達した時点で締め切らせていただきます。

●受講資格

高等学校卒業以上の学力を有したものとさせていただきます。なお、平成32年3月

高等学校卒業の見込みがある方は受け付けます。

●料 金

受講料・・・無料

テキスト・副教本・日本聴力障害新聞・・・7,140円

問合せ先

一般財団法人熊本県ろう者福祉協会 熊本市中央区水前寺6丁目9番4号

電話：096-383-5578 FAX：096-384-5937

西原村役場住民福祉課 電話：096-279-3113 FAX：096-279-3438

司法書士による

## 不動産の賃貸借トラブル

無 料 なんでも相談室

- ・アパートを退去したが敷金が返還されない
- ・不動産を賃貸しているが借主が賃料を支払わない 出て行ってもくれない

面接による相談

熊本県司法書士会館2階(予約不要)

電話による相談

**096-364-0800** ※相談会当日のみの専用番号

主 催 団 体

熊本県青年司法書士会

後 援 団 体

熊本県司法書士会

お問い合わせ先

司法書士 磯崎耕輔 (電話番号0967-46-3876)

**3/10(日)**

**3/24(日)**

**4/21(日)**

**10:00～16:00**

不動産賃貸借契約に関する法律上の問題について司法書士が相談を受けます。

### 熊本県司法書士会館

熊本市中央区大江4丁目4番34号

- バス 健軍方面、日赤・長嶺方面のバスにて「九品寺交差点」で下車
- 電車 熊本駅前より熊本市電(健軍行き)にて「九品寺交差点」で下車
- 自動車 車でもお越し頂けます

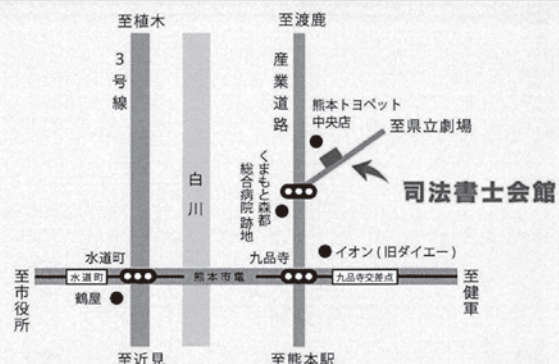

## 飼い犬には狂犬病予防注射を!

犬を飼っている方は、飼い犬をお住まいの市町村へ登録し、毎年1回狂犬病予防注射を受けさせることが法律で義務付けられています。お住まいの市町村で毎年4～6月に狂犬病予防集合注射が行われますので、広報紙などで日時や会場を確認しましょう。予防注射は動物病院でも接種できます。

また、飼い犬が死亡したり飼い主変更の際はお住まいの市町村に届け出が必要です。

■問い合わせ先／健康危機管理課

TEL(096)3333-2248

県内各保健所(衛生環境課)連絡先一覧

有明保健所 (玉名市、荒尾市、玉名郡)	☎0968-72-2184
山鹿保健所 (山鹿市)	☎0968-44-4121
菊池保健所 (菊池市、合志市、菊池郡)	☎0968-25-4135
阿蘇保健所 (阿蘇市、阿蘇郡)	☎0967-24-9035
御船保健所 (上益城郡)	☎096-282-0016
宇城保健所 (宇城市、宇土市、下益城郡)	☎0964-32-0598
八代保健所 (八代市、八代郡)	☎0965-33-3198
水俣保健所 (水俣市、葦北郡)	☎0966-63-4104
人吉保健所 (人吉市、球磨郡)	☎0966-22-3108
天草保健所 (天草市、上天草市、天草郡)	☎0969-23-0172

## 音声、点字・大活字で読める 政府広報があります

内閣府では視覚障がい者などに向けて、国の施策や生活に役立つ情報を分かりやすくまとめた、音声広報CD「明日への声」、点字・大活字広報誌「ふれあいらしんばん」を製作しています。インターネットや熊本県点字図書館で利用できます。

詳しくは、[政府広報オンライン](#)で [検索](#)

■問い合わせ／内閣府大臣官房政府広報室

TEL(03)5253-2111(代)

FAX(03)3581-5769

## オストメイトサロンを開催します

オストメイト(人工肛門・人工膀胱造設者)の方およびご家族の方を対象にオストメイトサロンを開催します。

日常生活の中での不安やストーマケア等の悩みについて、気軽に集い、話し合い、楽しい時間を共有しましょう! 参加費は無料です。

■と き..平成31年3月23日(土)

午後1時半から午後3時半まで

■ところ..※会場名/大腸肛門病センター高野病院

(住所/熊本市中心区大江3丁目2-55)

※事前参加の申込は不要ですが当日会場で受付をさせていただきます。

■問い合わせ

(公社)日本オストミー協会熊本県支部事務局

TEL(096)206-3330

(大腸肛門病センター高野病院 患者支援センター)へお尋ねください。

## 2019女子ハンドボール 世界選手権大会のチケットを先行販売中!

世界注目の決勝、準決勝、日本戦のチケットを特典付きで購入できる大チャンスです!

先行先着販売日時..2019年2月3日(日)から6月20日(木)

券種..一日券(準決勝・決勝・日本戦)

各会場パッケージ券、ホスピタリティチケット

先行先着申込特典..大会オリジナルグッズ

詳しくは、[2019女子ハンド](#)で [検索](#)

■問い合わせ/チケットコールセンター

TEL(050)5433-1080



©2010 熊本県くまモン



熊本ねんりんピック2019

第31回熊本県シルバースポーツ交流大会  
参加者募集のお知らせ

熊本さわやか長寿財団では、高齢者の健康生きがいを目的に、第31回熊本県シルバースポーツ交流大会を開催します。

スポーツ愛好家の皆様、奮ってご参加ください。

※第32回全国健康福祉祭和歌山大会(ねんりんピック)の国わかやま2019への派遣選手は、本大会の成績等も参考のうえ選考されます。

■競技種目：ラージボール卓球、テニス、ソフトテニス、ソフトボール、ゲートボール、ペタンク、ゴルフ、健康マラソン、弓道、剣道、グラウンドゴルフ、なぎなた、太極拳、ソフトバレーボール、サッカー、ダンススポーツ以上16種目

■競技会場：熊本県民総合運動公園 他  
■日程：2019年5月8日(水)～6月9日(日)〈予定〉

※競技種目の詳しい日程は、パンフレットをご覧ください。なお、パンフレットにつ

役場各課・係 直通ダイヤル

総務課	279-3111
企画商工課	279-3112
教育委員会	279-4424
議会事務局	279-4364
会計課	279-4394
税務課	279-4395
産業課	
経済係《農業委員会》	279-4396
建設課	279-3114
住民福祉課	279-3113
保健衛生課	279-4397
保険係	279-4389
震災復興推進課	279-4417
にしはら保育園	279-2054

土日、祝日は 279-3111 へ  
お願いします

村の機関

構造改善センター	279-3890
社会福祉協議会 (のぎく荘)	279-4141
にしはら地域包括 支援センター	279-4111
生涯学習センター (山河の館)	279-4425
地域支え合いセンター	273-8383

■参加資格：県内在住者で、2020年4月1日時点で60歳以上の方(昭和35年4月1日以前に生まれた方)

※ただし、健康マラソン女子については、50歳代の方のオープン参加を認めます。

■参加費：個人競技は一人1,000円  
団体競技は種目により金額が異なります。

■募集期間：2019年3月1日(金)～3月29日(金)

■申込方法：各市町村福祉課又は教育委員会等に置いてあるパンフレットにてお申込みください。

■お問い合わせ先  
一般財団法人 熊本さわやか長寿財団 生きがい推進グループ  
〒860-0842 熊本市中央区南千反畑町3-7  
TEL(096)354-3083  
(熊本県総合福祉センター3階)  
FAX(096)354-3103

県司法書士会「貸付トラブル解決  
支援センター」のお知らせ

県司法書士会では、賃貸借でのお悩みやお困りごとなど様々な法的トラブルの相談窓口として、「貸付トラブル解決支援センター」を県下7箇所(熊本・宇城・山鹿・阿蘇・玉名・八代・天草)に開設しております。併せて、最寄りの司法書士事務所をご案内する「司法書士紹介制度」もあります。センターでの相談、司法書士紹介による相談、いずれも初回相談無料です。

《相談例》

○借りている方

- 退去の時に高額な費用を要求された。
- 敷金つて戻ってこないの？
- 大家さんが修繕してくれない。
- 突然、退去するように言われた。

○貸している方

- 家賃が滞納している、払ってもらえない。
- 勝手に改装された。
- 勝手に又貸ししているようだ。
- 土地を貸したが、期限を過ぎても返してもらえない。

■問い合わせ先／熊本県司法書士会  
賃貸トラブル解決支援センター

熊本市中央区大江4丁目4番34号  
予約電話番号(096)372-7878





## 西原村成人式



1月13日に開催された成人式後の記念写真の様子です。大人になった女性の振袖姿がまぶしいですね。

### 歴史 探求

## 「河原地区の原景（基盤）」②

先月号では熊本地震に伴い、明治43年から昭和22年まで村長を務めた矢野数馬翁の大量の手紙類が発見されたことを紹介しました。

今号では、河原村発展に深く関わる手紙の中の一部を紹介します。

写真は、明治34年に矢野数馬氏から兄の成人氏(しげと)に宛てた手紙です。このなかで、現在の八代市泉村である五家荘の山林整備状況に感銘を受け、林業の将来性と安定性について詳しく説いています。実際に9年後に河原村長に就任した数馬氏は、山林整備や林業振興につとめました。近代河原地区のモデルとなった地域は、五家荘と言えそうです。

また、更なる養蚕の普及など、農業収入以外での村民の所得向上の必要性を感じていたようです。面白い記述として「銅山開発」という文言も手紙中に見ることができます。

あまり知られていませんが、江戸時代後期に河原地区で銅山発見との記録(代官所の記録)が残されており、再開発も検討したのかもかもしれません。

他にも、兄である成人氏と河原村の発展について手紙でのやり取りがなされています。

後に、これらの手紙のやり取りを経て、数馬氏は河原村長として、成人氏は県議会議員として地域の発展に貢献することとなります。

私たちが地域の発展に貢献していきたいものです。

小谷 桂太郎



### 表紙の写真

今月の表紙は、全日本剣道連盟の少年剣道教育奨励賞を団体として受賞された、西原村少年剣道教室「剣心館」の練習の様子です。気合十分の「めん!」。

広報にしはら 2019.3 Vol.226

広報西原

検索