

広報西原

THE NISHIHARA VILLAGE PUBLIC RELATIONS MAGAZINE

平成22年度にしはらむらフォトコンテスト
特選作品「絹の流れ」 撮影：高野英樹さん

No.138 2011.6

日	月	火	水	木	金	土
			1	2	3	4 女性セミナー (改善センター) 燃
5	6 燃	7 生涯学習講座 合同開講式 (山河の館) 缶	8 法律相談 (のぎく荘) 認知症予防講 演会 (改善セ ンター) 新	9 5歳児健診 (改善センター)	10 西原村防災会 議 (役場大会 議室) E M配布日 燃	11 映画鑑賞会 (改善センター)
12	13 燃	14 不	15 ベ	16 行政相談 (のぎく荘)	17 燃	18 交通安全子ど も自転車(大津 地区)大会 (本田技研健保 体育館)
19	20 うさぎ学級 (改善センター) E M配布日 燃	21 缶	22 ダ	23 寿生大学(改善 センター) 不動産相談(の ぎく荘)	24 燃	25
26	27 燃	28 ひよこ学級 (生涯学習セン ター) 白	29	30 心配ごと相談 (のぎく荘) E M配布日	1 燃	2

■ごみは、燃：燃えるごみ／粗：粗大ごみ／缶：空き缶、空きビン／不：燃えないごみ／新：新聞紙／雑：雑誌、チラシ／
ダ：ダンボール／ペ：ペットボトル／白：牛乳パック、白色トレイ

Contents／目次

- | | |
|---------------------|-------------------|
| P3 国保からのお知らせです | P12 いのちの教育 |
| P4 住宅用火災警報器を設置しましょう | P14 おひさま通信・シリーズ防災 |
| P5 消費者被害緊急注意報 | P16 今月の情報 |
| P9 むらの話題 | P22 社協だより |

国保からのお知らせです。

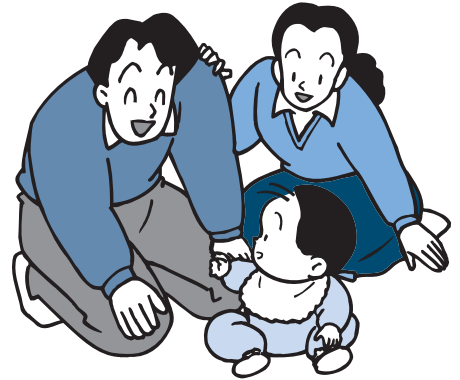

国民健康保険の現状

今、国民健康保険は、高齢化や医療技術の高度化などで、費用が増加しています。この費用（医療費）の増加は村の国民健康保険事業運営に影響を与えています。

国民健康保険の場合、病院等で支払う医療費は実際にかかった金額の3割（70歳以上1割または3割、未就学児2割）で、残りは村の国民健康保険が負担しています。

国民健康保険事業は、国保加入世帯からの保険税、国や県からの定められた補助金と村の負担金などで運営しています。国保は加入の方々の国保税から、病気やけがなどの医療費を支払う制度となっています。

近年、医療費は増加傾向にありながら、保険税は不況などの経済の低迷、景気の悪化などで減少傾向にあり、国民健康保険事業運営が困難な状況を迎えています。

平成17年度から平成21年度までの医療費と保険税

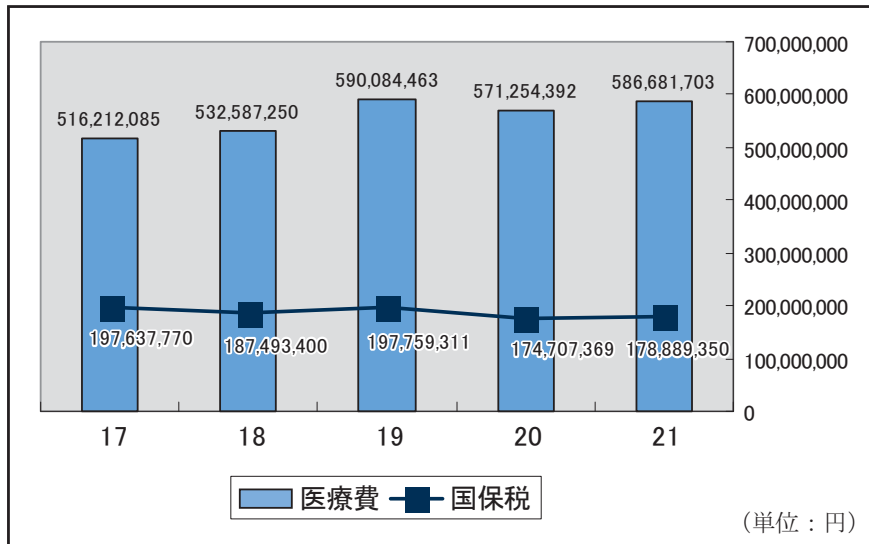

医療費と

国民健康保険税の状況

平成17年度から平成21年度にかけて、医療費は増加傾向にあることに対して、保険税は減少しています。平成22年度決算見込でも、医療費は増加し、保険税は減少している状況です。

自分自身で健康管理！日頃から自分を見つめることが大切です。

気づかぬうちに進行する生活習慣病。近年10代から生活習慣病という症例もあります。生活習慣病の予防は自分自身の健康管理が大事なのです。特定健診や特定保健指導を受けることで、生活習慣病を予防し、また早期発見することで早期の治療を行うなど、自己健康管理に取り組みましょう。またそのことが、増加傾向の医療費を抑えることにもつながります。

平成23年度「金婚夫婦表彰」該当者の皆様へ

平成23年度金婚夫婦表彰式の開催を、9月頃に予定しております。今回の表彰に該当される方は、昭和36年にご結婚されたご夫婦の方々が対象となります。該当されるご夫婦は、7月22日(金)までに、以下①から③の内容を含めて、役場住民課健康福祉係まで届けてください。

【ご報告いただく内容】①ご夫婦の氏名及び年齢 ②結婚年月日 ③現在の住所

ご不明な点については、お問合せください

住民課健康福祉係 279-4397 (直通)



住宅用火災警報器を設置しましょう



6月1日から、住宅に住宅用火災警報器を設置することが高遊原南消防組合火災予防条例により義務付けられています。住宅用火災警報器は寝室の全て、寝室が2階以上にある場合は、寝室がある階の階段の上端にも設置しなければならないことになっています。

詳しい設置箇所や設置方法等については、高遊原南消防本部予防課までお問い合わせください。

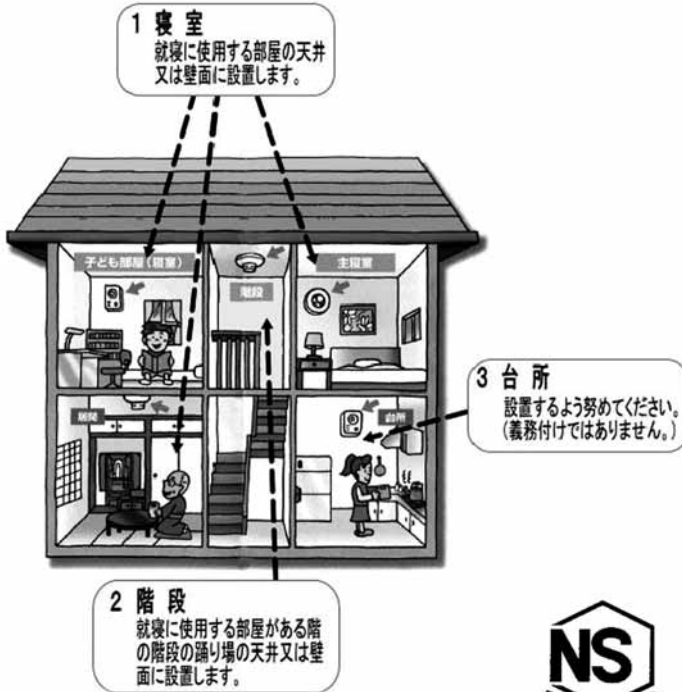

住宅火災で亡くなる方の多くが、「逃げ遅れ」と言われています。住宅用火災警報器は、煙や熱を感知し、警報音や音声で知らせ、万が一、住宅火災に遭われた際には、あなたの生命を守る役目を果たします。

購入の際には、下記のNSマーク（日本消防協会鑑定合格証）付のものを選ぶようにしましょう。購入は、消防用設備業者、電気店、家電量販店、ホームセンターなどで購入できます。

なお、西原村役場でも、前回配布した警報器の在庫分を販売しています。数に限りがありますが、購入希望の方は、役場総務課（279-3111）までお問い合わせください。



* 悪質な訪問販売にご注意を！

消防職員などを装い、義務化を理由に個人宅を訪問したり、法外な価格で売りつける事例が増えています。消防職員などが、販売をあっせんしたり、特定の業者に販売を委託することは絶対にありません。

不審に感じたら、高遊原南消防本部予防課までご連絡ください。

【問い合わせ先】高遊原南消防本部予防課

☎096-286-2119

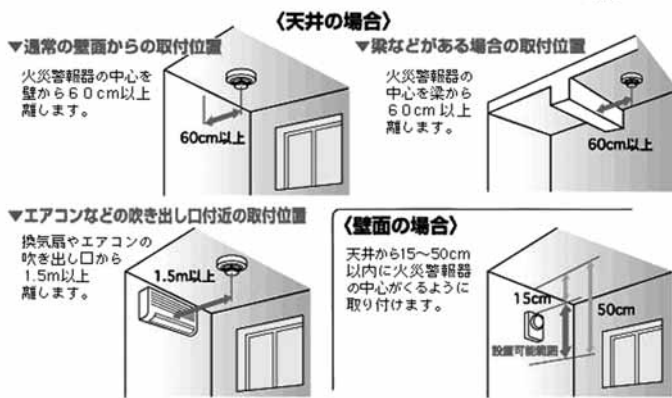

地域におけるきめ細やかな子育て支援活動を行っています

育児に悩みのある親の話の傾聴や育児・家事を協働して行うスタッフの派遣により、育児期の孤立感や育児不安の解消を図るための支援を行います。生後0歳から小学校3年生の子どもを持つ保護者が対象です。(利用料無料)

- 支援の内容**
- ・生活必需品の買いもの・その他必要な家事に関すること
 - ・育児の助言・沐浴の介助・おむつ交換・適切な育児環境の整備その他必要な育児
 - ・通院の介助および交通・公共機関等の利用等の援助

支援援助の時間帯 午前8時30分から午後5時まで

支援回数及び時間 1週間につき3回まで、1回の支援援助は6時間以内

【申し込み・問い合わせ先】 西原村住民課 279-4397

にしはら保育園（子育て支援室）279-2054



気をつけましょう!

消費者被害緊急注意報

熊本県消費生活センターより、情報提供がありましたので、ご注意ください。

【事例の概要】 有料老人ホームの入会権等の勧誘について

高齢者を狙った悪質商法として、新たな手口の相談が寄せられています。老人ホーム入会権等の購入の相談で、パンフレット所持者に入会権等を購入させ、別の業者が入会権等を高額で買い取るとの内容です。

事例：(70歳代 女性)

業者Aから「白い封筒が届いていませんか」との電話があった。その時は届いてなかったので「届いていない」と答えた。数日後、業者Bから白い封筒が届き、中を確認すると県外の老人ホームのパンフレットと、その老人ホームの入会権販売の案内文書が入っていた。入会権は1口20万円と記載されている。

その後業者Aから再度電話があり、封筒のことを聞かれたため、届いたことを伝えると、「入会権を購入してもらおうと当社が1口50万円で買い取る」と言われた。業者の話が怪しく感じたため、電話を切り、相手にしないようにしている。

〈センターの対応〉

内容が未公開株や社債の勧誘と同様の手口であり、極めて怪しい勧誘と思われる。怪しいと思っているのであれば、いままでどおり相手にしないように対処するよう助言した。

消費生活センターからのアドバイス

- 未公開株や社債の勧誘と同様の手口で高齢者が興味を引きやすい有料老人ホームを利用した手口と考えられます。「パンフレットが届いた人しか購入できない」「購入したら高く買い取る」といった勧誘があった場合は注意しましょう。
- 有料老人ホームの入会権や利用権にどのような権利があるのか不明であり、有料老人ホームへの入居を確約するものではないと思われれます。
- 利用権を購入すると大震災の被害者の支援になるなど、大震災を利用した勧誘も見受けられます。「支援」という言葉を鵜呑みにせず簡単に契約しないようにしましょう。
- 次のことに気をつけて被害にあわないようにしましょう。
 - ◎以前に未公開株や社債の被害にあった人が再度狙われることが多いようです。契約する意思がないのであれば、「いいです」「結構です」などの曖昧な返事をせず「必要ありません」「お断りします」ときっぱり断るようにしましょう。
 - ◎高齢者を狙って電話勧誘をしている傾向が見られます。被害を未然に防ぐためにも家族間や地域内の情報の共有をしていくことが重要です。



【消費生活相談に関する問い合わせ先】

熊本県消費生活センター
西原村役場 企画商工課

相談電話 096-383-0999
279-3111 (代表)

国民年金の届出・手続きはお済ですか？

国民年金は、20歳以上60歳未満の方すべてが加入する制度です。届出・手続きを忘れると、将来受け取る年金額が少なくなったり、受けられなくなったりする場合があります。

次のようなときには、西原村役場へ届出をお願いします。

○ 20歳になったとき

厚生年金や共済組合に加入していない方が、20歳になったとき。(第1号被保険者になります)

○ 会社を退職したとき

厚生年金や共済組合に加入している方(第2号被保険者)が、60歳になる前に会社などを退職したとき。

○ 被扶養配偶者の方の収入が増えたとき

厚生年金や共済組合に加入している方の被扶養配偶者の方(20歳以上60歳未満の方)は、『第3号被保険者』になります。

『第3号被保険者』の方の収入などが130万円以上になったとき。(第1号被保険者になります)

○ 被扶養配偶者の配偶者が退職したとき

配偶者の退職により、厚生年金や共済組合の加入者でなくなり、それまで国民年金の『第3号被保険者』だった方。(第1号被保険者になります)

○ 免除制度などをご利用してください。

平成23年度の国民年金の『第1号被保険者』の保険料は、月額15,020円です。

保険料を納めることが経済的に困難なときには、免除制度や学生納付特例制度があり、申請手続きにより納付が免除されたり猶予されたりして、保険料の未納を防止できることが出来ます。

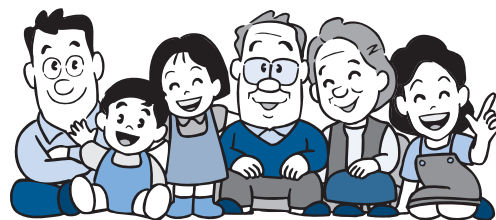

【問い合わせ先】 役場住民課 ☎279-3111

光化学スモッグにご注意下さい

○光化学スモッグとは・・・自動車や工場などから排出される窒素酸化物や炭化水素などが、太陽からの強い紫外線をうけて光化学反応を起こし、光化学オキシダント(酸化性物質)に変化します。春から秋にかけて日差しが強く、風が弱い日によっては、この光化学オキシダントが溜まり白いモヤがかかったようになることがあります。この状態が『光化学スモッグ』と呼ばれています。

○光化学スモッグの健康への影響・・・光化学オキシダントの主成分はオゾンです。オゾンには強い殺菌作用があり、長時間さらされると皮膚などに被害を受けることがあります。特に敏感な眼、鼻、のどの粘膜に影響を受けやすく、主な症状は「眼のチカチカやショボショボ」「涙流れ」「のどの痛み」などです。

濃度が高くなると呼吸が苦しくなるなど、健康への影響が懸念されます。

○光化学スモッグ注意報発令時に注意すること

- ① 野外活動を中止し、できるだけ屋内に入る。窓は風向きに注意して開閉。
- ② 眼やのどに異常が出た場合には、きれいな水道水で洗眼・うがいをする。
- ③ 自動車の運用はできるだけ自粛する。

【問い合わせ先】 役場住民課 ☎279-3111

平成23年度 第1回阿蘇4町村合同公売会

動産差押実施中！

平成23年度第1回阿蘇4町村（西原村・小国町・南小国町・南阿蘇村）合同公売会を下記のとおり実施いたします。

期 日：平成23年6月25日（土）

時 間：午前9：00開場

会 場：西原村農業構造改善センター

出品予定数：車・バイク・日用品など約100点

公売方法：入札による

当日必要な物：印鑑（認印可・法人の場合は代表者の印）

購入代金（入札額）

身分証明書（免許証・保険証など）

委任状（代理人が入札する場合）

※その他・公売出品によっては非常にキズ等が多い場合がありますので、必ずご理解ご確認のうえ入札してください。

- ・公売出品は買受代金納付時の現状有姿で引渡しとなります。
- ・滞納税が完納になった場合は公売中止となります。
- ・落札後のクレームや返品は一切受け付けません。

【問い合わせ先】西原村役場税務課 ☎279-3111



前回の公売会場の状況



前回の公売の状況

東日本大震災等に伴い、避難されている皆様へのお願い

全国の市町村で
受付開始

- ① 避難先の市町村へ、ご自身の情報をご提供ください。
- ② 避難前にお住まいの県や市町村からさまざまなお知らせをお届けできるようになります。

全国避難者情報システムの受付開始について

東日本大震災等により、多くの住民の方々が全国各地に避難されております。そこで、総務省では避難者の情報を集約し、避難元県・市町村が避難者の居住地を把握し、各種通知（見舞金などの各種給付連絡等）を避難者に提供することが可能となるよう、4月25日より全国避難者情報システムの受付を開始することになりました。本村におきましても、役場住民課住民係で受付を行っております。避難されている皆様はどうぞご活用ください。

【全国避難者情報システム】

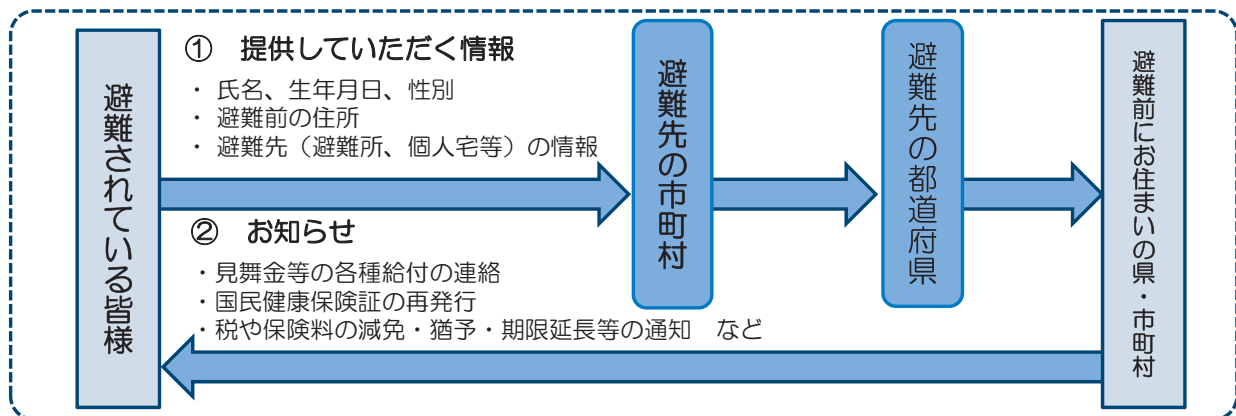

東日本大震災に伴う自治体業務支援レポート (企画商工課 主幹 吉井誠)

4月26日～5月2日の1週間、宮城県東松島市派遣第6陣「チーム熊本」として熊本県及び市町村職員総勢15名で自治体業務支援を行ってまいりました。

被災地の光景は想像を絶するもので、テレビで見ると全く違い、今回の震災の大きさを体感させられました。



宮城県東松島市の状況

業務内容は、り災証明や生活再生支援金の受付業務、仮設住宅関係事務、社協のボランティアセンターでの人員整理業務などがありました。その中で、私の担当業務は、生活再生資金業務の一部で、仮設住宅に入居できない方のための住宅応急修理制度の

申請受付でした。被災された住民の方々と直接話をしますので、生の声も含めり災したご家族の状況を目のあたりにし、当初は被災者の方々とどのように接していいのか不安を抱えていました。

しかし、書類審査までにおそらく2、3時間も待たれているにも関わらず『ご苦労様です。ありがとうございます。お世話になります。』といった温かいお言葉をいただき、どちらが励ます立場かわからなくなるくらい逆に励まされるといった感じでした。

また、地元市職員も被災しているにもかかわらず、震災直後からほとんど無休で働いておられています。心身の苦勞も大きいかと思うのですが、私たちの先頭にたち、判断が難しいケースなどの対応を率先して引き受けていただきました。「熊本で非常時があった場合は、必ず一番に駆け付けます。」といった本当にありがたい言葉もいただきました。

被災者の方々に少しでも役に立ちたい、少しでも地元市職員の負担が軽減されればと願っていますが、地元の方は復興まで10年程かかるのではないかとされていました。

最後に被災地の皆さまに謹んでお見舞いを申し上げますとともに、一日も早い復興を心よりお祈り申し上げます。

西原村役場では、上記の派遣に続き、5月11日から17日までの間、東松島市へ住民課の山田孝参事、5月21日から27日の間、住民課の倉田英之主事を派遣しました。

東日本大震災により被害を受けられた方へ 税金関係のお知らせ

大震災により被害を受けた方は、所得税の軽減・免除が受けられ、税務署で手続を行うことで所得税が還付となる場合があります。そのほか、源泉所得税の徴収猶予や還付、廃車となった自動車の自動車重量税の還付などの特例があります。

詳しくは、最寄りの税務署にお問合せいただくか、国税庁HPをご覧ください。<http://www.nta.go.jp>

また、地方税についても、住民税、固定資産税、自動車税等の特例があります。詳しくは、お住まいの都道府県又は市町村にお問い合わせ下さい。

あなたの「ふるさと寄附金」が被災地支援に

被災地の自治体への寄附金、自治体を通じての被災者への義援金は「ふるさと寄附金」として住民税・所得税の控除が受けられます。日本赤十字社や中央共同募金会等への義援金も「ふるさと寄附金」として控除が受けられます。詳しくは総務省東日本大震災関連情報HPをご覧ください。<http://www.soumu.go.jp>

魚つかみどり大会 捕ってやる大物！

魚つかみどり大会が5月8日に、河原小学校横の滝川で行われました。この催しは、村の自然に触れ、水環境に親しみ、郷土愛を育むことを目的として、西原村子ども会連合会と教育委員会が毎年実施しており、子どもや保護者300人ほどが、参加しました。

当日は曇り空ではありませんでしたが、子ども達は我先にとばかり川に入り、放流されたウナギ・ヤマメ・マス計750尾を手づかみでつかまえていきました。特にウナギはつかまえてもスルリと抜けて逃がしてしまつた子どもがたくさんいたようでした。



魚つかみどり大会の様子

一日一汗運動

「クリーン・クリーン西原」



ゴミ拾いをする子ども達

5月8日に、一日一汗運動が、西原村子ども会連合会及び老人クラブ連合会を中心として行われました。

青少年が地域づくりの一環として地域住民とともに活動を行うことを目的として、毎年村内各所で実施されています。

当日は、曇り空の中、朝7時から通学路や地区周辺のゴミ拾いなどが行われ、地域づくりに貢献してくれました。まずは、自分たちの周辺をきれいにし、地域を汚さない気持ちを育んでもらいたいものです。

私たちの住む村をきれいに

春季道路品評会

5月16日、春季道路品評会が実施されました。今年から清掃作業中の安全面等を考慮し、県道については、作業を行わないということで、村道のみ審査となりました。

この品評会は環境美化を目的として、年2回実施され、地域住民の皆さんが清掃された村道を、村長、議長、産業教育常任委員（議員）、嘱託区長（春季のみ）の計14名の審査委員による得点制の審査で、順位を決定します。



優等の医王寺集落の村道

審査結果は次のとおりです。

優等	1等	2等
医王寺	葛目	宮山
1、390点	1、350点	1、320点
小野	上鳥子	出口
1、370点	1、340点	1、300点
“	滝	大切畑
“	1、340点	1、280点
“	“	古閑
“	“	1、270点
“	“	下古閑
“	“	1、270点
“	“	布田
“	“	1、260点
“	“	多々良
“	“	1、240点



道路品評会の様子

役場庁舎

エレベーター設置

4月27日、議長、村老人会連合会会長・副会長、村身体障がい者福祉協会会長・副会長の出席のもと、役場庁舎エレベーター稼働式が行われました。

エレベーター（役場東側）は11人乗りで、車イスでも、余裕を持って乗ることができます。

税の申告時期をはじめ、役場2階に来られる際にはご活用ください。

また、議場の傍聴席にも、スロープを設置いたしました。



庁舎エレベーター

全九州小学生

テニスボール大会優勝！

5月8日、パークドーム熊本で開催された第11回全九州小学生（3・4年）テニスボール大会において、西原村学童野球クラブが初優勝を果たしました。

テニスボールとは、野球に似たスポーツです。野球と違うところは、投手が投げたボールを打つのではなく、バットイングテニスと呼ばれる細長い台の上に置いたボールを打ちます。他はほとんど野球と同じルールです。

なお、全国大会は8月6日（土）に埼玉県所沢市の西武ドームで開催されます。全国大会での選手たちの活躍が期待されます。



優勝した西原村学童野球クラブ(3・4年生)

2連覇を果たした西原中野球部



西原村学童野球クラブ



第29回九電旗軟式野球 阿蘇郡市予選大会優勝

4月17日に行われた第29回九電旗軟式野球阿蘇郡市予選大会で、西原中野球部が優勝し、大会2連覇を達成しました。

決勝戦では、阿蘇中にリードを許す苦しい展開でしたが、最終回に逆転し、サヨナラ勝ちしました。優勝したことで西原中野球部は、5月21日に行われた県大会に出場し、準々決勝まで進出しました。

また、5月3日には、一の宮総合グラウンドで同大会の学童の部が行われ、決勝戦で、西原村学童野球クラブが、一の宮マリオンズに5対4で勝ち、優勝しました。

県大会は、7月24日（日）に熊本市で開催されます。

寿生大学開講式

一年間元気に

学びましょう

「21世紀に生きる」く地域づくりは、もやい出会うをテーマに、平成23年度寿生大学が、年間10回にわたり開催されます。

4月28日に行われた開講式には、受講生約80名が出席し、学級生を代表して高本宏三さんより「誓いのことば」が述べられました。

続いて第一回の講演会が、吉村隆真氏を講師として「目からウロコの深いイ話」という演題であり、受講生は熱心に聞き入っておられました。



受講生代表による宣誓

春季ソフトバレー大会

「ジョイフル」

「SEXY」優勝

4月16日、西原村バレーボール協会主催「春季ソフトバレー大会」をトレーニングセンターで開催しました。今大会には、女子チーム・男女混合チーム総勢9チームの参加による白熱した試合が繰り広げられました。

結果は、女子の部では「ジョイフル」、男女混合の部では「SEXY」が優勝しました。

8月上旬には、夏季大会を予定していますので皆さんお誘い合わせのうえ、ご参加ください！

【問い合わせ先】

西原村バレーボール協会事務局

☎279-3111

(役場総務課 松永・産業課 堀田)



女子の部優勝ジョイフルチーム



男女混合の部優勝 SEXYチーム

交通安全タッチ運動

安全運転を

心がけましょう

春の交通安全運動に伴い、ドライバーに安全運転を呼びかける交通安全タッチ運動が5月13日、JA西原中央支所駐車場にて実施されました。

当日は、交通指導員・地域安全活動推進委員・交通安全母の会・トラック協会菊池支部の方々のほか、にしはら保育園の年長児23名も参加しました。

園児たちは、「安全運転お願いします！」と、ドライバーに元気よく呼びかけていました。



タッチ運動の様子



放流の様子

ウナギ稚魚放流

晴天に恵まれた5月13日、緑川漁業協同組合が、滝川でウナギの稚魚の放流を行いました。

滝川での稚魚の放流は、緑川漁業協同組合が継続的に行っている事業です。

また、この放流には、河原小学校の3年生8名と5年生12名が参加しました。子どもたちは、ウナギの稚魚を優しく触りながら、「大きくなつてね」と声をかけ放流しました。

防災力を高めよう！

幼年消防クラブ結成式

5月18日、にしはら保育園で幼年消防クラブ結成式が行われました。ハッピー姿のクラブ員45名が、元気よく行進して入場し、氏名点呼では、「はい！」と返事をしていました。

式では、高遊原南消防署長、西原村消防団長からの祝辞があり、最後にクラブ員全員で「防火の誓い」を宣誓しました。

これから1年間、火の用心に努め、クラブ員として活躍していただくことでしょう。



みんなで「防火の誓い」を宣誓

いのちの教育

人権を考えよう

小中学生人権作文⑤

昨年12月5日に、西原村人権・認知症支援フェスティバルが開催され、小中学生による人権に関する作文発表が行われました。その作文をご紹介します。



西原中 2年(現、中学3年)
田崎さやか

「いじめ」が無くなるために

私は、本当に「いじめ」が無くなってほしい、みんな一度しかない一瞬一瞬を大事に学校生活を楽しく過ごしてほしいと真剣に心から思うようになりました。

それは、一年ほど前、ある学校に転校していたことがきっかけです。私は元々その町の小学校に4年生の初めまで通っていましたが転校することになりました。また戻ることになったのですが途中から入ったためかあまりなじめず、

なかなか素の自分を出すことができず、昔とは性格が変わっていったし、前の学校との雰囲気の違いに戸惑ってしまい、学校が初めて楽しくないと思うようになりました。

転校初日、一人の男の子がわざわざ目の前まできて「キモイ、ブス」と言ってきました。私は思わず「あなたの顔の方がキモイし。」と言ってしまった。今思うとすごく後悔しています。その時、逆に聞き直して「友達になろうよ。」と言っていけば、それがきっかけで友達の輪も増え、少しは未来も変わっていたのかなと思います。

その後何日か私は友達をつくらうと、昼休みには担任の先生の下に集まっている女子のなかにいたり、移動教室の時に誘ってみたりなどをして頑張りました

が、絶えきれなくなり相談室のよな所で泣きながら話を聞いてもらいました。隣のクラスの先生が私を迎えにきて、少し話をしました。その時「あなたは一人じゃないんだよ、『何で同じクラスにしてくれんかたつと?』って言ってくる人もいるんだから頑張らなさい。」と言われ、正直嬉しい一面もありました。でもだったらどうして話しかけてくれないんだろうと思いがっかりしました。思っているだけではだめで、きちんと行動に現さなければ相手に伝わらない、とこの時思いました。

その後、私は部活動をしようと思えば硬式テニス部に入りました。しかし元の学校ではソフトボール部に入っていて、私はソフトボールが大好きなのでテニスを好きになることができず、ほとんど行きませんでしたが、結局クラスの人もあまり仲良くなれないまま、学校をずる休みするようになりました。そんな自分に嫌気が差し、元の学校に戻りたいと母に言い、戻ることになりました。なじめなかつた転校先の学校には、素の自分を出せる昔から仲の良い友達が居ました。その人が話しかけてく

れたり「何かあったら言っただけでいいよ」と言ってくれた事で助かりました。

だから私も元気が無い人などに声をかけ、友達の異変にすぐ気づくように普段から積極的に話しかけていきたいと思えます。いじめが全部無くなることはすごくすごく難しいことかもしれないけど「いじめを無くす」とか言葉だけじゃなくて実行していきたいと思えます。人の悪口は言わない。悪口をいっても良い方向にもつていけないし、何も得する事なんてないし、悪口を言えば他の所では自分が言われることになり、友達の事を否定ばかりするよりも良い所を見つける方が絶対楽しいと思えます。

だから言っている人が居たら、嫌な思いを相手がないように優しく注意したいと思えます。世の中には自分の苦手な人が居ると思うけど、決して後向きには考えず良い方向へ考えていきたいです。誰かのちょっとした一言で、ちょっとした小さな勇気で救われる人がいます。見て見ぬふりをせず助けてあげられる人になりたいです。

日本脳炎を予防しましょう

【日本脳炎とは】

日本脳炎ウイルスをもった蚊に刺されてウイルスに感染して脳がおかされる病気です。ただ、幸いなことに感染した人すべてが、発病するわけではなく、大部分の人には、何事もおこらず、ウイルスに打ち勝って免疫（めんえき）ができます。

発病するのは、感染を受けた人のごく一部（一般に10万人に数人）だけです。かかった人の約20%は死亡し、約20%は治った後に知的障害や手足のまひが残ってしまいます。

【日本脳炎の予防】

蚊に刺されない防虫対策として、蚊取線香、屋外での長袖・長ズボン・防虫薬の使用が有効とされています。

【日本脳炎 定期予防接種】

日本脳炎の予防接種は、平成17年度から21年度の間には予防接種がワクチンの安全性の問題から積極的勧奨が出来なくなっていました。22年度から新ワクチンの開発により機会を逃した子どもたちのワクチン接種が再開しました。対象年齢は3歳から13歳未満ですが、ワクチン供給量の問題から、積極的勧奨年齢が設定されています。今年度の予防接種の積極的勧奨年齢は下記の通りです。

(1) 平成23年度に3歳、4歳になる者。⇒集団接種の案内をします

(2) 平成23年度に9歳、10歳になる者。⇒個別接種の案内をします

上記以外の方で、環境的に心配がある方は希望すれば接種することは出来ます。

その際は役場にご相談ください。 住民課 健康福祉係 279 - 4397



【5月31日～6月6日は禁煙週間です!!】

たばこは多くの疾患の危険因子で、受動喫煙の危険性を踏まえると、個人の嗜好に留まらない健康問題です。ぜひ「たばこ対策」に関心を持ちましょう!



図書室からのお知らせ

生涯学習センター図書室のカード登録者は672名、貸し出された総冊数は約3,800冊を超えました（5月11日現在）。

図書室では、新刊購入等を随時おこない蔵書の充実を図っているところです。新刊コーナーは図書室入口正面です。ぜひご覧下さい。

皆様からのリクエストも随時受付けています。ご希望の本がありましたらカウンターにてお申し付けください。

※次のお客様がお待ちですので、読み終わりましたら早めのご返却をお願いします。

♪新刊の一部をご紹介します

「雨上がりに咲いた、ぼくのお花」

文芸社

「やめないよ」

三浦 和良

「子育てハッピーアドバイス小児科①、②」

明橋 大二

「オリーブ石けんマルセイユ石けんをつくる」

前田 京子

「マドンナ・ヴェルデ」

海堂 尊

「婚活放浪記」

華岡 雪子

「隠される原子力・核の真実」

小出 裕章

「太一×ケンタロウ男子ごはんの本その3」

国分 太一・ケンタロウ



『雨上がりに咲いた、ぼくのお花』



『マドンナ・ヴェルデ』



おひさま通信



6月は、雨が多くなる時期です。外遊びが大好きな子どもたちも、お空を見てガッカリ・・・
室内での活動が多くなります。子育て支援センターに来て、お友達との交流を楽しまれたり、梅雨の晴れ間に、外遊びを楽しまれてはいかがでしょうか。また、図書室を利用して、親子で絵本を楽しめるのもいいかもしれませんね。

4月・5月の活動

- 手形・足形を押して、こいのぼりをつくりました。支援センターに、かわいいこいのぼりがたくさん泳ぎました。
- 教育委員会の協力をいただき、熊本市動植物園まで「お見知り遠足」に行きました。天候にも恵まれ、おいしいお弁当を食べたり、動物と触れ合ったりと楽しい1日を過ごしました。

6月の活動予定

- 16日(木) 製作活動
- 23日(木) 英語で遊ぼう♪
- 30日(木) 身体測定



※にしはら保育園では、緊急の場合や冠婚葬祭など一時預かりをおこなっています。お気軽にご相談ください。

にしはら保育園子育て支援センター ☎279-2054

備えあれば… 災いを防ぐ!

梅雨とは6月から7月中旬にかけ、日本列島(北海道と小笠原諸島を除く)に見られる雨季のことです。

雨は時刻を選ばず降りますが、夕方から宵のうち、また真夜中から明け方が降りやすい傾向にあるので、おやすみ前には気象気象情報のチェックを!

気象用語

1、気象情報に注意!

- テレビやラジオ、パソコンや携帯電話で最新の気象情報確認を心掛け、降雨に対する準備を!
- 警報発令で避難準備が必要です。

明け方 3~6時
朝のうち 6~9時
宵のうち 18~21時
夜遅く 21~24時

2、今年の梅雨入りは?

九州南部地方は5/23に梅雨入りが発表されました。近年平均より8日、昨年より20日早い梅雨入りです。九州北部の梅雨入りの平均値は6/5、昨年の梅雨入りは6/12でした。

総務課 防災係 ☎279-3111【内線215】

いらなくなったテレビは 適正に排出を!

※家電リサイクル法にもとづいた適正なりサイクルと不法投棄の防止にご協力ください。

不法投棄は法によって禁止されています。

適正なりサイクル方法(料金がかかります)

- ①買い換えで古いテレビを処分するとき
・新しいテレビを購入する店に引取りを申し込む。
- ②古いテレビの処分だけのとき
・処分するテレビを購入した店に引取りを申し込む。
- ③購入した店がわからないとき
・下記までご連絡ください。

■問い合わせ先 役場住民課 ☎279-3113

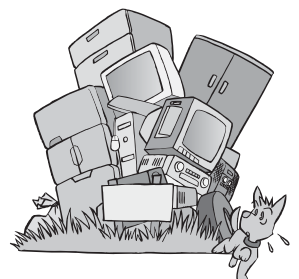

Rebeca's Twitter

レベッカのつぶやき



Happy Cinco de Mayo!

"Cinco de Mayo" means "May 5th" in Spanish. It is a Mexican holiday widely recognized throughout the United States. In Texas, California, and much of the souther US, there is a lot of Mexican influence. Mexican food, holidays, and traditions are widely known and celebrated throughout these areas, and many people speak Spanish. This is because these regions were once a part of Mexico. Texas was a part of Mexico until 1836. From 1836-1845, Texas was a country, and it's first president was Sam Houston. Now, Texas is a part of the US, but you can still see and hear it's Mexican origins in its people, music, and culture.

“シンコ デ マヨ” おめでとう！

「シンコ デ マヨ」とはスペイン語で「5月5日」という意味です。メキシコの祝日ですが、アメリカでも広く知られている祝日です。テキサス州やカリフォルニア州そしてアメリカ南部の多くでは、メキシコの影響を多く受けています。メキシコ料理、祝日そして伝統などは広く知られていて、こういった地域ではお祝いもあり、多くの人がスペイン語を話します。これは、その地域がかつてメキシコの一部であったことに関係します。テキサス州は、1836年までメキシコ領土でした。1836年から1845年にテキサスは一つの国になり、初代大統領はサム・ヒューストンという方です。今となつては、テキサス州はアメリカの領土ですが、人々や音楽、文化には、メキシコからの起源が見えてきます。

NISILLARA BABY みてみて！未来のにははらヒーロー・ヒロインたち！

「お誕生学級」におじゃまして、写真を撮らせて頂きました。むぞらしかですね！

よしかわ まさと
吉川 将翔くん

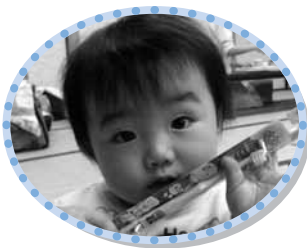

信介さん・美佐さん（小森）
パパ、ママ
もっとたくさん遊ぼうネ！

こが りょうたろう
古賀遼太郎くん



慎太郎さん・美由樹さん（高遊中）
早く歩けるようにがんばるぞ！

いまむら みづき
今村 美月ちゃん



和博さん・愛子さん（下布田）
じいちゃん、ばあちゃん
大好き♡

みなみの むつき
南野 睦葵くん



裕俊さん・晴美さん（小森）
ハイハイがんばるぞ

やまもと つばさ
山本 空舞くん



未来さん・かおりさん（田中）
じいばあ大好き！！
いっぱいあそんでね♡

しみず ようしん
清水 陽心くん



亮宏さん・恵子さん（高遊中）
希星お姉ちゃんと
元気に仲良く遊んでるよ！

国家公務員採用Ⅲ種試験（高等学校卒業程度）受験者募集

人事院では、国家公務員採用Ⅲ種（行政事務・税務・機械・土木・農業土木・林業）試験の受験者を募集します。

なお、税務の試験に合格し採用されますと、全員が税務大学校に入校し、一年間、税務職員として必要な専門知識を修得するための研修を受けることになっています。

受験資格

平成2年4月2日から平成6年4月1日までに生まれた方（学歴は問いません。）

試験の程度 高校卒業程度

申込書の受付期間

6月21日（火）から6月28日（火）まで
（6月28日の通信日付印有効）

第一次試験 9月4日（日）

【問い合わせ先】

人事院九州事務局 〒812-0013

福岡市博多区博多駅東2-11-1

☎092-431-7733

http://www.jinji.go.jp/

（人事院ホームページ）

*「国家公務員試験採用情報ナビ」からお問い合わせください。

国家公務員中途採用者選考試験について

人事院及び各府省では、国家公務員中途採用者選考試験を実施します。

受験資格 昭和46年4月2日～

昭和57年4月1日生まれの方

受付期間 平成23年6月21日～28日

1次選考 平成23年9月4日（日）

◎受験案内等の請求方法

・返信用封筒（角形2号・A4版、140円切手貼付、あて先及び「中途採用」明記）を同封した封筒に、「中途採用請求」と朱書きし、問い合わせ先へ送付ください。

【問い合わせ先】

人事院九州事務局第二課試験係

〒812-0013

福岡市博多区博多駅東2-11-1

☎092-431-7733

「お母さんのための再就職実践コース」

参加者募集！

県では、再就職を希望する子育て女性のための就職支援講座への参加者を募集します。実施日は7月1日（金）から9月16日（金）までのうちの11日間で、参加料は無料です。（教材費は自己負担）全日程託児（2歳～就学前まで）があります。（無料）

主な内容は、①パソコン講習（6日間）

②応募書類作成方法講習・面接対策のための再就職準備セミナー（3日間）③個別相談による再就職のための具体的な活動計画

を作成するキャリアコンサルティング等。

受付日時 6月8日（水）、9日（木）

午後1時から午後4時

場所 くまもと県民交流館 会議室3

熊本市手取本町8-9テトリア

くまもとビル9階

*受付日も託児所あり。

主な参加条件 コース終了後3ヶ月以内の就職希望者。18歳以下の子を養育する県内在住の女性。

定員 20名（応募多数の場合は抽選）

【問い合わせ先】くまもと県民交流館パレア

しごと相談・支援センター
☎096-355-4309

障がいのある方を対象にした

職業訓練生の募集

県立熊本高等技術訓練校では、障がいのある方を対象とした職業訓練生を募集します。

受講できる障がい区分

身体のうち内部のみ、精神、難病

定員 10名

内容 ワープロ、表計算の資格取得

募集期間 5月16日から6月30日（金）

訓練期間 8月2日（火）から10月28日（金）

経費 テキスト代7,500円

訓練場所 （有）ワイエスプラン阿蘇校

阿蘇市内牧257番地

駐車場 あり（無料）

【問い合わせ先】最寄のハローワーク又は

熊本高等技術訓練校

☎096-378-0121

若い方のお仕事探しをお手伝いします！

ジョブカフェは、若者の就職をサポートするために、県が設置した就職支援センターです。就職に関するご相談について、ぜひご利用ください。

なお、開設は平日の午前10時から午後5時までです。

利用できる方 ・ おおむね35歳未満の方

又は保護者

業務の内容

- ・ 進路指導担当の先生方
- ・ 就職相談・就業適正診断
- ・ 求人情報提供・出前相談

【問い合わせ先】

ジョブカフェ上益城ランチ
☎096-282-1013

平成24年3月新規高校卒業生対象求人説明会のお知らせ

ハローワーク上益城では、来春の新規学校卒業生の採用を予定している事業所にお集まりいただき、求人申込みから受入れに至るまでの手続き等についての説明を行います。

新規学校卒業生の採用は、原則として公共職業安定所へ求人申込みをしていただくと共に、この説明会を受講いただく必要があります。

日時 平成23年6月9日(木)
午後2時から

場所 崇城大学市民ホール

【問い合わせ先】

熊本職業安定所上益城出張所
☎096-282-0077

キャリア・カウンセリング

(就職サポート相談)実施中！

県では、就職希望者のための「キャリア・カウンセリング」を実施しています。職歴や興味・関心などを整理し、適職や自己PR方法、効果的な就職活動の進め方について考えます。ご利用料は無料です。

相談内容

- ① 適職相談
- ② 面接対策
- ③ 履歴書等作成方法
- ④ 就職活動がうまく行かない原因を考えたいなど。

場所

しごと相談・支援センター
熊本市手取本町8-9

日程

テトリアくまもとビル9階
土日含む月6日
(1日4回)

【予約申込み先】

一人一時間程度(予約制)
くまもと県民交流館パレアしごと相談・支援センター
☎096-355-2224

熊本〜ソウル線を利用して、韓国へ行こう！

韓国は、「食べる・遊ぶ・買う」の全てが楽しめる国として、大変人気があり、多くの日本人観光客が韓国を訪れています。また、文化やスポーツ面での台頭も目覚しく、日本との交流もますます盛んになっています。

阿蘇くまもと空港国際線振興協議会では、より多くの方々に熊本〜ソウル線をご利用いただくために、次の助成事業をご用意しています。

主な助成事業

・ 団体利用促進事業

阿蘇くまもと空港発着の熊本〜ソウル線又は、熊本〜台湾間のチャーター便を利用する10名以上の団体に対して1人あたり5,000円を助成します。

また、長期に継続的に韓国の団体とスポーツ・文化交流を行う団体に対し、交流経費の一部を助成します。

・ 駐車場無料キャンペーン

6月30日(木)までに熊本〜ソウル線を利用される方は、空港内駐車場料金が無料になります。

【問い合わせ先】

阿蘇くまもと空港国際線
振興協議会事務局
☎096-3333-2165

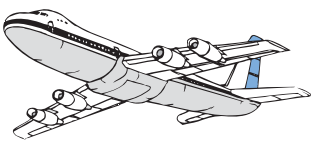

熊本 ⇒ ソウル		
運行曜日	熊本発	ソウル着
月曜	17:40	19:20
木曜・土曜	12:20	14:00
ソウル ⇒ 熊本		
運行曜日	ソウル発	熊本着
月曜	15:10	16:40
木曜・土曜	9:50	11:20

全国一斉「子ども人権110番」強化週間について

法務省人権擁護局と全国人権擁護委員連合会では、次のとおり、全国一斉「子ども人権110番」を実施します。

期間 6月27日(月)～7月3日(日)

時間 平日 午前8時30分～午後7時
土日 午前10時～午後5時

相談電話 0120・007・110

相談担当 人権擁護委員・法務局職員

相談内容 いじめ、暴力、虐待、体罰など子どもをめぐる様々な人権問題

*相談内容についての秘密は厳守されます。

「交通遺児等育成資金の貸付」のご案内

対象者 ・自動車事故により死亡又は重度の後遺障害が残った方のお子様

(0歳～中学校卒業まで)を対象とし、その保護者の生活状況が、一定の条件(住民税の非課税等)に合致する方。

貸付金額 貸付と同時に一時金 15万5千円

貸付期間中 月額 2万円

小・中学校入学支度金 4万4千円

貸付期間 貸付決定月から中学校卒業の月まで

利子 無利子

返還方法 一括返還又は、20年以内の均等割賦

(高校・大学に進学した場合、在学期間中は返還猶予できる。)

自動車事故に伴う「介護料支給」のご案内

対象者 ・自動車事故で「脳」、「脊髄」、「胸部臓器」を損傷し、重度の後遺障害を持ち、「常時」又は「随時」の介護が必要となった方。

支給額 ・常時要介護の方 自賠責後遺障害等級「1級1号」又は「1級2号」

月額 58,570円

136,880円

・随時要介護の方 自賠責後遺障害等級「2級1号」又は「2級2号」

月額29,290円

54,000円

【問い合わせ先】自動車事故対策機構熊本支所 ☎096-322-5229

労働保険年度更新の知らせ

平成23年度の労働保険年度更新手続きは6月1日から7月11日までです。

熊本労働局では、年度更新に必要な書類を6月1日までに事業主の皆様へ送付いたします。今年度の申告・納付の期間は6月1日から7月11日まで、熊本労働局保険徴収室又は最寄の労働基準監督署、もしくは日本銀行歳入代理店の金融機関か郵便局で申告・納付してください。

なお、6月20日から7月11日にかけて、県内各地で集合受付会を開催しますので、

「労働保険概算・確定保険料申告書」を作成のうえ、集合受付会場にて申告することもできます。

また、労働保険は、農林水産業の一部を除いて、一人でも雇用している場合は、必ず加入しなければならない制度です。労働者を雇用している事業主の皆様で、労働保険の加入手続きを済まされていない場合は、速やかに加入されますようお願いいたします。

【問い合わせ先】熊本労働局 労働保険徴収室 ☎096-211-1702

又は最寄の労働基準監督署

税務署でのご相談は予約を

税務署でのご相談は、電話での事前予約をお願いいたします。

具体的書類や事実関係を確認する必要があるなど、ご相談内容により電話での回答が困難な場合には、所轄の税務署に電話で事前に相談日時等を予約いただいた上で、相談をお受けしています。

税務署でのご相談のため、電話で事前予約を行う場合には、番号案内に従って「2」番を選択してください。

なお、予約の際には、お名前・ご住所・ご相談内容等をお伺いいたします。ただし、税金の納付相談や確定申告期において申告会場へお越しいただく際には、電話での事前予約手続は必要ありません。

阿蘇税務署

☎0967-22-0551 ※音声案内

国民年金基金で備えてあんしん

国民年金基金は、国民年金第1号被保険者の老齢基礎年金に、さらに上乘せできる公的な個人年金です。基本は終身年金ですので一生受け取れますし、受け取る年金は公的年金等控除の対象となります。また、掛け金は全額が社会保険料控除の対象となり節税にもなります。

この機会に、国民年金基金へのご加入を検討されてみませんか。

加入の対象は？

- ・ 20歳以上60歳未満の方で、国民年金第1号被保険者の方が加入対象になります。
- ・ 毎月の掛金額は？

- ・ 基金に加入されるときは年齢、性別により掛金月額が変わります。

- ・ 1口目の掛金額、2口目の掛金額に分かれており、2口目の加入は、さらに年金額を増やしたいときにご利用できます。
- ・ 掛金月額の上限は68,000円です。

受け取る年金額は？

- ・ 年金は65歳から支払われます。1口目の年金は終身年金ですので、一生受け取ることができます。2口目の年金には終身年金と確定年金があり、加入された口数により年金月額も変わってきます。

その他

- ・ 2口目の確定年金Ⅳ型とⅤ型の新規加入については、50歳0月までの方が対象となり、50歳1月以上の方の新規加入はできなくなりました。

【問い合わせ先】熊本県国民年金基金
☎0120-65-4192
(フリーダイヤル)

阿蘇郡市民体育祭「ボウリング」予選会開催

熊本県民体育祭が9月17日(土)18日(日)に水俣市・芦北郡で開催されるにあたり、阿蘇郡市のボウリング予選会を次のとおり開催します。

第1回予選会(アメリカン方式) 6ゲーム

期日 6月25日(土) 午後7時30分
会場 菊陽ボウリングセンター

第2回予選会(アメリカン方式) 6ゲーム

期日 7月2日(土) 午後7時30分
会場 スポラボウル(白山通り九品寺)

申込み期限 6月24日(金)

*参加料個人負担

【申込み・問い合わせ先】阿蘇郡市ボウリング協会
☎090-7455-8700(松田)

おもてなし活動を支援します!

県では、訪れる方を温かい「こころ」でお迎えするおもてなし活動への支援を行います。

学校やNPO法人、市民グループなどの団体が対象になります。

応募は、申請書に必要事項を記載し、県観光課あてにご郵送ください。

募集要領や申請書様式、取組事例等は、ホームページに掲載しています。

募集期間 (第1期) 6月1日～6月30日
(第2期) 10月3日～10月31日

助成額上限 1事業あたり30万円
取組事例 おもてなしグッズの製作、まちめぐり案内板など

ホームページ 熊本県観光サイト・なごみ紀「お知らせ」に掲載

【問い合わせ先】熊本県観光課

☎096-333-2332

阿蘇ゆるっと博

「阿蘇まちめぐり涼水祭」開催中

3月12日の九州新幹線全線開業に合わせスタートした「阿蘇ゆるっと博」。

阿蘇くじゅう全域で取り組むこの企画では、それぞれの地域で四季折々の魅力をPRしていきます。

夏は、「阿蘇まちめぐり涼水祭」を開催します。6月1日(水)～8月31日(水)までの3ヶ月間は、阿蘇くじゅう地域に点在する商店街や温泉街にスポットを当てた取組みです。

商店街や温泉街の魅力や特典を紹介する「ガイドブック」と、様々な特典が付く「涼みうちわ」を持って、県内外からお越しいただいた観光客にそれぞれの商店街・温泉街をお得に楽しんでもらいます。

この機会に、特徴豊かな各商店街・温泉街の魅力を発信し、多くの方々に阿蘇くじゅうを周遊していただければと思います。

【問い合わせ先】

役場企画商工課

☎279-3112



平成23年度慰霊巡拝の実施について

厚生労働省による慰霊巡拝が次のとおり実施されます。

参加資格は、慰霊巡拝を行う戦域における戦没者の遺族（配偶者（再婚した方を除く）、父母、子、兄弟姉妹）で、健康状態が良好な者で原則として80歳以下の方です。弾力的運用により、戦没者の孫、参加する遺族（子、兄弟姉妹）の配偶者も自費参加により参加できる場合があります。

詳細についてはお問い合わせ下さい。

実施地域（実施予定時期）と

参加申込み期限

- ・インドネシア（10月実施）
参加申込み期限 6月17日（金）
- ・ビスマーク・ソロモン諸島（10月実施）
申込み期限 6月23日（木）
- ・東部ニューギニア（11月実施）
参加申込み期限 7月15日（金）
- ・フィリピン（2月実施）
参加申込み期限10月13日（木）
- ・硫黄島・調整中

費用

自己負担があります（所要額の3分の1を補助。地域により金額が異なる。）

【問い合わせ先】

役場住民課 健康福祉係

☎279-4397

身体障がい者（児）巡回相談のご案内

県では身体障がい者（児）の方を対象に巡回相談を行います。阿蘇郡地域では次のとおり実施されます。相談等は無料です。

期 日 7月14日（木）

受 付 正午～午後2時

診 査 午後1時から

場 所 阿蘇市農村環境改善センター

内 容 ・補装具に関する相談及び判定
（肢体不自由関係）

・障がい福祉サービスの利用相談

相談員 医師、看護師、身体障害者福祉司等

※予約制ですので、開催日の1週間前までにあらかじめご連絡下さい。

【問い合わせ先】

役場住民課 健康福祉係

☎279-4397

オストメイト医療相談会のご案内

オストメイト（人口肛門・人口膀胱造設者）の皆さんや関心のある方を対象にストーマケアについての医療相談会を実施します。参加費は無料です。

日 時 7月9日（木）午後1時30分から

場 所 山鹿市民医療センター施設内

【問い合わせ先】

公益社団法人日本オストミー協会熊本県

支部 ☎096-384-1012

高齢者&女性の交通安全の集いのご案内

「クルマの運転、夜間の注意点」をテーマに交通安全教室が開催されます。対象は、65歳以上の高齢者、または女性ドライバーの方で、当日、自家用車をHSR九州（大津町）に持つてくることのできる方です。

大津署管内では、高齢者事故の割合が高く、いつ、どこで事故に遭うかわかりません。ぜひ、講習会に参加して、自分の運転を再確認してください。

開催日 6月30日（木）午後1時～午後4時20分

（12時に昼食が用意されます）

会 場 本田技研 HSR九州

内 容 講話、体験講習

主 催 高齢者に多い事故事例他、健康診断

【申込み・問い合わせ先】

役場総務課 ☎279-3111

大津地区交通安全協会

☎096-294-4110

ロアツソ熊本無料招待券プレゼント

ロアツソ熊本 vs カターレ富山

日 時 7月17日（日）午後7時キックオフ

試合会場 KKWING

配布数 限定100枚

受付期間 6月13日（月）～7月15日（金）

*先着順となります。

配布期間 7月1日（金）から7月15日（金）

【チケット配布先・問い合わせ先】

役場企画商工課 ☎279-3112

*1人4枚まで。

*小学生未満は無料ですので、申込みは不要です。

村のうごき



●4月30日現在の人口です
(前月比)

人口 6,975人 (+25)
 男性 3,419人 (+4)
 女性 3,556人 (+21)
 世帯数 2,392世帯 (+10)
 高齢化率 23.9%

※高齢化率とは、65歳以上の人が人口に占める割合です

お誕生おめでとうございます

平成23年5月12日現在

氏名(地区)	生年月日	保護者
中尾 煌湮ちゃん(布田)	H23.4.5	和也
志水 隼翔くん(小森)	H23.4.15	秀明
緒方 咲弥くん(高遊中)	H23.4.24	政信
鶴上 優大くん(万徳)	H23.4.26	勝規
堀口 結愛ちゃん(宮山)	H23.4.26	和寛
尾田 乙華ちゃん(布田)	H23.4.28	長政
山田 咲花ちゃん(袴野)	H23.5.1	政晴
山下 胡桃ちゃん(新所)	H23.5.3	圭介

お悔やみ申し上げます

平成23年5月12日現在

故人名(年齢)	遺族氏名	地区名
中村 透(78)	眸	門出
杉本 福雄(82)	ヨシノ	高遊西
小栗 良明(79)	梅子	下布田
内田 至徳(94)	定隆	北向・新屋敷
坂田ミチヨ(76)	昌壽	大切畑
西田 成雄(91)	光信	高遊西
矢野ヤチエ(84)	和夫	多々良
坂本ヒロ子(91)	隆博	大切畑
加藤ハツエ(91)	和盛	上布田

地域コミュニティー

地域の繋がりは頼もしい。被災地の中でも支援の届かない地域は、地域の繋がりの強さで難局を乗り越えている。平常時は同じ地域にいても疎遠だった関係が必要に迫られると知恵と汗を出し合い大きな力を発揮する。大小様々な支援を必要としている中で、最後まで頼れるのは、心の支えにもなっている地縁なのかもしれない。

「ありがたい存在に気づくとき」 小兎

役場各課・係 直通ダイヤル☎

総務課	279-3111
企画商工課	279-3112
教育委員会	279-4424
議会事務局	279-4364
会計課	279-4394
税務課	279-4395
産業課	
経済係《農業委員会》	279-4396
土木建築係	279-3114
地籍調査係	279-4417
住民課	
住民・環境衛生係	279-3113
健康福祉係	279-4397
国保係	279-4389
にしはら保育園	279-2054

土日、祝祭日は279-3111へ
 お願いします

村の機関☎

構造改善センター	279-3890
社会福祉協議会(のぎく荘)	279-4141
生涯学習センター(山河の館)	279-4425

ONE SHOT



4月15日に、河原小学校で行われた「交通安全教室」の様子です。大津警察署の方から、自転車の点検方法や正しい乗り方など説明を受けました。

子ども達に限らず、交通安全を心がけましょう。

社協だより

熊本県阿蘇郡西原村大字小森572

☎279-4141

279-4140 相談専用

279-4388FAX

村長一日民生委員!

5月12日が「民生委員の日」ということで、例年、村長に一日民生委員になっていたが、地域の一人暮らし高齢者の方々を担当の民生委員さんと一緒に訪問されています。

今年度も、5月11日(水)に村内を4班で訪問され、皆さん一日民生委員としての村長の訪問を楽しみにされておられ大変喜ばれていました。

※村長においては、河原地域(22件)の訪問で、行政と社協からも同行訪問しました。



小森東地区の役員さん大集合!!



社会福祉協議会の事業の理解をより深めようと小森東地区の区長様はじめ各福祉協力員・シルバーヘルパーさん地区民生委員さん総勢20名で様々な疑問点等の情報共有が図られました。

“役員になったがどんなことをすればいいの?”

“新しい事業開始にあたっての再確認”などさまざまなお意見を伺いする事が出来ました。

帰り際には「来てよかった～」と有難い言葉も聞かれましたが、すがすがしい気持ちで家路に着くことができました。

お 礼

香典返し

次の方々より故人のご供養のため社会福祉協議会に多額の寄附をいただきました。故人のご冥福をお祈りしますと共に心からお悔やみ申し上げます。

集落名	故人氏名	遺族氏名
下小森	坂田 岸雄	坂田 聡暲
高遊	杉本 福雄	杉本ヨシノ
門出	中村 透	中村 眸
布田	小栗 良明	小栗 梅子
大切畑	坂田ミチヨ	坂田 昌壽

集落名	故人氏名	遺族氏名
多々良	矢野ヤチエ	矢野 和夫
北向新屋敷	内田 至徳	内田 定隆
高遊	面田 成雄	面田 光信
大切畑	坂本ヒロ子	坂本 隆博

一般寄付

次の方々より福祉事業に役立てて下さいとご寄付いただきました。

集落名	氏名	金額
下小森	坂田 聡暲	300,000円
門出	中村 眸	200,000円
布田	小栗 梅子	200,000円
大切畑	坂田 昌壽	200,000円

集落名	氏名	金額
大切畑	坂本 隆博	200,000円
	匿名	5,000円
	匿名	10,000円
	匿名	30,000円

この尊い浄財は、ご寄附いただきました各位の趣意に添うべく、社会福祉のために有効に使用させていただきます。ありがとうございました。〔敬称略させていただきます掲載については承諾を得ています。4月14日受付分まで掲載〕

* いきいきサロン活動紹介 *

西原台・星ヶ丘・緑ヶ丘サロン



役員さんは筍ごはんや吸物などを手際よく作り、畑仕事から帰って来られるのを待つておられました。

役員さんの笑顔が何よりの癒しになったようです。

この日のサロンは畑仕事！？

サロン会場近くに畑があり、そこに里いもやトウモロコシを植えつける作業が行われ収穫の時期を心待ちにされています。

そのあとは茶話会。役員さんによる筍料理で疲れも一気に吹き飛びました。

秋田・士林サロン



久々の合同ペタンクに元気ハツラツの秋田・士林サロン。どんなに忙しくてもこの時だけは特別。

楽しみの中に「体力づくり」の大切な役割を兼ねています。大声で笑い・お話をすることが何よりのストレス発散となっているようです。

東日本大震災被災地へ職員派遣 福島県いわき市 災害救援ボランティアセンター運営支援へ

(平成23年4月26日～5月3日 8日間)

3月11日の大震災により被災された多くの皆様にお見舞いとお悔やみを申し上げます。

ご承知のとおり、この度の大震災では広域にわたる未曾有の規模の災害であり、災害ボランティア活動などの被災地の社協活動を支援するために、各社協の協力による全国的な支援体制が展開されています。そのような中、西原村社協といたしましては県社協と合同でボランティア支援のため、福島県いわき市に職員（藤森一徳事務局長）を派遣いたしました。



福島県いわき市の災害救援ボランティアセンター運営支援のため、4月26日（火）から5月3日（火）までの8日間、現地の支援活動に携わってきました。現地では、時折の余震と原発が少々心配でしたが（活動の拠点はいわき市役所の近くで原発から41.5 km地点）いわき市中心部は少しずつライフラインも整いつつあるようでした。しかし、沿岸部は岩手県や宮城県と同じように大きな被害が出ているにもかかわらず、原発の影響とその風評被害等で他県からの支援が得られにくい現状と、また、福島県という原発中心の報道が多く、その他の被災・被害状況の報道が少ない

ため、復旧・復興のためのボランティア支援活動にも影響が出てきているところです。

そのような状況の中ですが、少しずつボランティア支援も増え、滞在中はゴールデンウィークということもあり、一日800名を超えるボランティアさんが全国から駆け付けて来られ、現地で必要とする様々な支援活動に参加されました。

今回の派遣では、いわき市災害救援ボランティアセンターの中で、「ボランティアさんによる支援活動」と地元の被災された「ボランティアを必要とする世帯等」をつなぐ活動コーディネート業務を中心に支援を行ってきました。今回の災害の規模を考えると、短い期間の中で一人の力はとても小さな事だったと思いますが、この経験を今後の災害に強い村づくりに繋げたいと思います。（藤森）

のぎく荘デイサービスで 自分自身が楽しめるボランティアしてみませんか!

気軽に楽しく

できることを
できる時に

随時受付中

例えば



利用者の方と一緒に楽しく
おしゃべりをしたり、昔話を聞いたり…
家庭的な雰囲気で
お茶を入れてもらったり…
見守りをしてもらったり… など



毎月の行事に合わせてのお手伝いも大歓迎!

6 月	<p>運動会…競技でのお手伝いしながら楽しんでいただく</p> <p>野菜や花作り前の準備（花壇の準備）</p> <p>七夕づくり（一緒に飾り付けをしたり…）</p>	
7 月	<p>団子汁づくり…団子麺を作られるときのお手伝い</p> <p>習字・パズル・カラオケなど…一緒に楽しんでいただく。</p>	
8 月	<p>野外活動の付き添い（白糸の滝へ）</p>	
9 月	<p>誕生会…特技を披露してみませんか（なんでも結構です。）</p>	
10 月	<p>野外活動の付き添い（コスモス見学へ）</p> <p>習字・パズル・カラオケ…一緒に楽しんでいただく。</p>	
11 月	<p>誕生会…特技を披露してみませんか（なんでも結構です。）</p> <p>習字・パズル・カラオケなど…一緒に楽しんでいただく。</p>	
12 月	<p>ソーダ饅頭づくり…一緒に作りながら楽しんでいただく</p> <p>クリスマス忘年会…特技を披露してみませんか（なんでも結構です。）</p>	
1 月	<p>野外活動の付き添い（初詣へ）</p> <p>誕生会…特技を披露してみませんか（なんでも結構です。）</p>	
2 月	<p>のぎくまつりの練習…見学しながら楽しんでいただく</p>	
3 月	<p>誕生会…特技を披露してみませんか（なんでも結構です。）</p>	

問い合わせ先・申し込み先

西原村ボランティアセンター（地域福祉センターのぎく荘内 社会福祉協議会）

TEL 096-279-4141 FAX 096-279-4388

のぎく荘で
楽しく♪

「福祉の職場体験」 してみませんか!

【福祉の職場体験事業】

目 的

福祉の職場体験を通して、福祉・介護の業務内容や職場の雰囲気を知ってもらい、福祉職場への理解を深めてもらうための事業です。

対 象 者

- * 福祉・介護の仕事に関心がある人
- * 福祉・介護の仕事への就職を希望される人



- 例えば…
- ・ デイサービス → 入浴・更衣介助・健康チェック
配茶・見守り・話し相手
 - ・ ホームヘルパー → 掃除・料理・家での入浴介助等
 - ・ 社会福祉協議会の仕事体験

実施期間

- * 平成23年4月～平成24年3月まで
(いつでも申し込みOK)



実施条件

- * 職場体験は、参加者1人当たり10日以内
- * 職場体験参加への資格の有無は問いません
- * 体験時間の日時はご相談ください



学生も大歓迎!個人・グループでもOK!
この職場体験をきっかけに、福祉や介護の仕事
ボランティア活動をしてみませんか。

問い合わせ先・申し込み先

西原村ボランティアセンター(地域福祉センターのぎく荘内 〈西原村社会福祉協議会〉)

TEL 096-279-4141 FAX 096-279-4388

地域活動に活用してください!

西原村社会福祉協議会（のぎく荘）には、下記のような各種備品・機材がありますが、これらは村民の皆様より寄付していただいた物、購入費の一部を貴重な浄財（社協会費、赤い羽根共同募金配分金）を使用して購入させていただいたものです。

そこで、もっと地域活動（公民館や集落行事、子ども会やPTA活動、いきいきサロンなど）で有効活用していただけるよう貸し出しを行っています。

各種備品・機材の貸出しに関するお問い合わせは、

西原村社会福祉協議会(のぎく荘) TEL 279-4141まで

貸し出しのルール

- 使用後はすべて清掃して返却下さい。
- 営利目的または個人的な理由の場合お断りすることがあります。（福祉用具を除く）
- 備品については使用料はいただいておりませんが、破損等あった場合には修理実費を負担していただく場合がございます。
- 時期によっては予約が難しい場合もありますので事前に申し込みをお願いいたします。

お気軽にどうぞ



2 ビデオプロジェクター



3 60インチ スクリーン

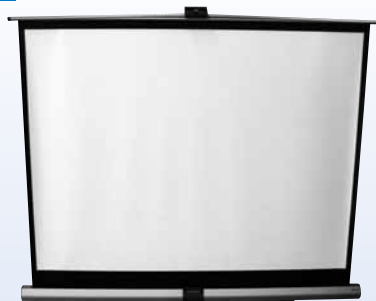

4 音響セット



8 移動式炊飯器



14 クーラーボックス



16 フライヤー
(ガス式)



17 発電機



19 トランシーバー



25 ポップコーン機



西原村社会福祉協議会 貸出備品一覧

※貸出可能期間は、一週間程度ですが利用状況により異なりますので、まずご相談ください。

1	テント(大7張、小1張)	23	かき氷機(電動式)	45	ゲーム(ルーレットゴルフ)
2	ビデオプロジェクター	24	とうもろこし焼機(ガス式)	46	〃 (輪投げセット)
3	100インチ、60インチスクリーン	25	ポップコーン機(電動式)	47	〃 (シャッフル&ゴルフセット)
4	音響アンプ、マイク、スピーカー	26	バーベキューセット6~10名用(網鉄板付き)	48	〃 (チャレンジゴルフ)
5	MDCDデッキ	27	AED(自動体外除細動器)	49	〃 (ポケネット)
6	ビデオデッキ	28	鉄板30~60名用	50	〃 (ストラックアウトゲーム)
7	DVDプレーヤー	29	保温冷器(ジュース用)	51	〃 (ハッコウ)
8	移動式炊飯器150食対応(ガス式)	30	野外用テーブル 20台	52	〃 (ファミリーバトミントン)
9	移動式炊飯器300食対応(ガス式)	31	野外用丸椅子 30脚	53	高齢者疑似体験セット
10	パロマガス炊飯器6升・10升炊き	32	ござ(8畳程度)	54	車椅子
11	蒸し器(二重)	33	座布団	55	シルバーカー
12	鍋	34	ブルーシート(8畳程度)2枚	56	特殊寝台(電動ベッド)
13	ガスコンロ	35	演芸用仮装衣装(かつら、衣装、その他)	57	エアーマット(寝たきりの方の褥創予防)
14	クーラーボックス(3ケース)	36	エレピアン(キーボード)	58	シャワーチェア(入浴用)
15	キーパー12ℓ	37	ハンドベル(20ヶ)	59	ポータブルトイレ
16	フライヤー(ガス式)2台	38	グランドゴルフセット	60	歩行器
17	発電機(ガソリン)	39	グランドゴルフホール	61	リフト車両8人乗り(内・車いす2名)
18	電気コンセントドラム	40	ゲートボールセット(10名用)	62	ワゴン車8人乗り
19	トランシーバー(6台)	41	ゲーム(室内用ペタンク)	63	ワゴン車15人乗り(要大型、中型免許)
20	刈掃機	42	〃 (ピンボウリング)	※使用状況、状態によってお貸しできない場合がございます。	
21	剪定用バリカン(電動式)	43	〃 (ミニボーリング)		
22	綿菓子機(電動式)	44	〃 (回転ダーツ)		

23 かき氷機



27 AED(自動体外式除細動器)



※突然の心肺停止など、救命にかかせない装置です。貸し出しは救急法講習を受講された方、使用方法を理解されている場合に限りです。

46 輪投げ

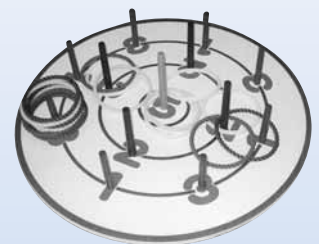

30 野外テーブル



44 回転ダーツ

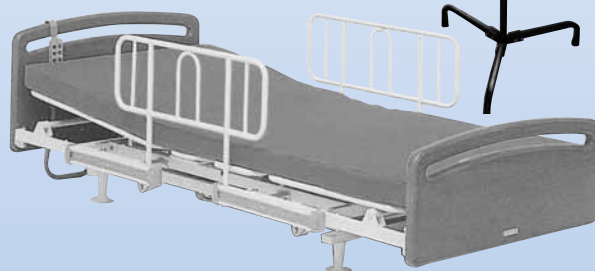

56 電動ベッド(マット消毒料がかかります)



60 歩行器

48 チャレンジゴルフ



表紙説明

平成22年度にしはらむらフォトコンテストの特選作品です。これから暑くなりますが、白糸の滝では涼しく過ごせます。

にしはら
歴史探求
大峯山(409m)
は、約9万年前に爆発的な噴火を起こしました。布田地区に残る地層の観察から、軽石を大量に飛ばした後、ゆっくりと大量の溶岩を流出しているようです。この溶岩(高遊原溶岩)により、私たちが住む高遊原台地が形成されています。



企画商工課
小谷

とここで、大峯山から流れ出た溶岩で形成されている台地であって、大峯山に近い役場周辺よりも、空港周辺の標高が高いことは不思議に思われますが、これは、布田川断層の活動により、地盤の一部が沈下した

第101話
大峯山と布田川断層
ためと考えられています。
なお、西原村に關わりの深い、布田川断層(東北部)の活動周期は1万1千年から2万7千年と推定され、一番新しい大きな活動は、約1500年前と推定されていること(平成14年文部科学省地震調査研究推進本部地震調査委員会資料)からも、当面の大きな活動はないと考えていいのかも

作っちゃおう
食べちゃおう!



栄養価(1人分)

エネルギー	53kcal
カルシウム	84mg
たんぱく質	2.8g
食物繊維	1.3g

「じゃこ豆サラダ」

西原中学校 5月11日給食

材料(1人分)

ゆで大豆	10g
しらす干し	3g
キャベツ	30g
にんじん	3g
酢	2.5g
うす口醤油	1g
砂糖	1g
ごま油	0.5g
みりん	0.5g

作り方

- ① ゆで大豆は、うす口醤油とみりんで煮てさましておく。
 - ② しらす干しは、から炒りしておく。
 - ③ ・キャベツは角切り、にんじんはイチョウ切りしてボイルしておく。
 - ④ ・酢、うす口醤油、砂糖、ごま油、みりんでドレッシングをつくる。
 - ⑤ ①、②、③を④であえる。
- *カルシウムたっぷりのしらす干しと、畑のお肉とも呼ばれる大豆をサラダに入れていきます。中華風のドレッシングがよく合います。
*合わせる野菜は、きゅうりやアスパラなども良く、また、いろいろな豆を使うとバラエティーに富みおいしいです。

平成22年度にしはらむらフォトコンテスト

平成22年度「にしはらむらフォトコンテスト」の特選・準特選の作品を紹介します。

見事特選を受賞した作品は、今月号の表紙に使用させていただきました。また、準特選を受賞した作品は右の2枚です。

応募いただいたどの作品も村の魅力を書し出したすばらしい作品でした。

平成23年度もフォトコンテストを実施します。皆さんからのご応募をお待ちしています。



準特選 「黄昏の桑鶴橋」
河本 泉氏 (大津町)



準特選 「植え付けの頃」
木下保之氏 (熊本市)

【問い合わせ先】

役場企画商工課 ☎279-3112