

No.105

こうほうにしはら

広報西原

長月

THE NISHIHARA VILLAGE PUBLIC RELATIONS MAGAZINE

<http://www.vill.nishihara.kumamoto.jp/>

夏の俵山に
咲く花火

2008

9

September



ONE SHOT

先日行われた阿蘇郡消防操法大会では西原村にないポンプ車の操法競技も行われました。ホースを2線延長して火点を狙う様は迫力があります。

竹

今月の広報西原

- 最低賃金法が変わります …3
- むらのわだい News & Topics …4
- 太鼓合同合宿、村づくり合同研修会、熊日旗学童軟式野球県大会
防犯功労者表彰、全国農業コンクール全国大会
夏季ソフトバレー大会、差押財産公売会、夏季ソフトボール大会
阿蘇郡消防操法大会、朝の里夏祭り、おやじの会キャンプ
- 国民健康保険税のお知らせ …7
- 農業委員会 秋の全国交通安全運動 …8
- 住宅・土地統計調査 包括支援センターだより …9
- おひさま通信 …10
- シリーズ防災 (No.35 落雷)
- いのちの教育 …11
- ホッとNEWS …12
- 今月の情報【9月号】 …14
- 社協便り …16

むらの月曆

西原村の今月の行事は、下記のようになっています。

| 日 | 曜日 | 行事/暦 | 備考 |
|------|----|----------------------------|------------------------------|
| 9 月 | | | |
| 1 | 月 | | 燃 |
| 2 | 火 | | 缶 |
| 3 | 水 | | 雑 |
| 4 | 木 | | |
| 5 | 金 | | 燃 |
| 6 | 土 | | |
| 7 | 日 | 村長選挙及び村議会議員一般選挙予定 | |
| 8 | 月 | 母子手帳発行 pm | 燃 |
| 9 | 火 | | ガ |
| 10 | 水 | EM配布日 | |
| 11 | 木 | 熊日金婚夫婦表彰式(改善センター) | |
| 12 | 金 | | 燃 |
| 13 | 土 | 河原小・山西小運動会 | |
| 14 | 日 | | |
| 15 | 月 | | 敬老の日 燃 |
| 16 | 火 | | 缶 |
| 17 | 水 | | ペ |
| 18 | 木 | お誕生学級 am ひよこ学級 pm (改善センター) | |
| 19 | 金 | | 燃 |
| 20 | 土 | EM配布日 熊本県民体育祭(玉名郡市) | |
| 21 | 日 | 美化作業(にしはら保育園) | |
| 22 | 月 | 母子手帳発行 pm | 燃 |
| 23 | 火 | | 秋分の日 |
| 24 | 水 | 寿生大学 | 缶 |
| 25 | 木 | 5歳児健診(改善センター) | 西原村議会臨時議会予定 |
| 26 | 金 | | 燃 |
| 27 | 土 | | 秋の全国交通安全運動 9月21日~30日 |
| 28 | 日 | | |
| 29 | 月 | | 燃 |
| 30 | 火 | EM配布日 秋季道路品評会 | 缶 |
| | | | 固定資産税第3期納期限 国民健康保険税第5期納期限 |
| 10 月 | | | |
| 1 | 水 | 1歳6ヶ月児健診(改善センター) | 新 |
| 2 | 木 | | |
| 3 | 金 | | 燃 |
| 4 | 土 | にしはら女性元氣セミナー(改善センター) | |
| 5 | 日 | にしはら保育園運動会 | |
| 6 | 月 | | 燃 |
| 7 | 火 | | ガ |
| 8 | 水 | | 白 |
| 9 | 木 | | |
| 10 | 金 | EM配布日 | 燃 |

ごみは、燃：燃えるごみ/粗：粗大ごみ/缶：空き缶、空きビン/ガ：ガラス、せともの
雑：雑誌、チラシ/新：新聞紙、ダンボール/ペ：ペットボトル/白：牛乳パック、白色トレイ

村の人口

平成20年7月末現在

| | | |
|-----|---------|-----|
| 世帯数 | 2,255世帯 | +8 |
| 男 | 3,329人 | +5 |
| 女 | 3,465人 | +7 |
| 計 | 6,794人 | +12 |

むらの
うぶごき

お誕生おめでとうございます。平成20年8月15日現在

| 出生児名 | 性別 | 生年月日 | 保護者 | 地区名 |
|-------------|----|----------|-------|-----|
| わたなべ 渡邊 ころこ | 女 | H20.7.6 | 渡邊 尚文 | 万 徳 |
| さかもと 坂本 大知 | 男 | H20.7.7 | 坂本 君博 | 出ノ口 |
| しんかわ 新川 優 | 女 | H20.7.9 | 新川 誠也 | 万 徳 |
| はるぐち 春口 聖弥 | 男 | H20.7.9 | 春口 智明 | 西原台 |
| こば 木庭 侖 | 男 | H20.7.10 | 木庭 龍樹 | 宮 山 |
| とよなが 豊永 泰正 | 男 | H20.7.17 | 豊永 正和 | 星ヶ丘 |
| ほんだ 本田 望結 | 女 | H20.7.19 | 本田 裕希 | 小 園 |
| えじり 江尻 優愛 | 女 | H20.7.24 | 江尻 純一 | 高遊東 |
| くらた 倉田 悠生 | 男 | H20.7.24 | 倉田 英之 | 星ヶ丘 |
| いわした 岩下 凜久 | 女 | H20.8.1 | 岩下 龍二 | 布 田 |
| たかもと 高本紫龍有 | 男 | H20.8.4 | 高本浩四朗 | 高遊中 |
| えとう 江藤 颯真 | 男 | H20.8.6 | 江藤 大樹 | 高遊西 |

お悔やみ申し上げます。平成20年8月15日現在

| 故人名(年齢) | 遺族氏名 | 地区名 |
|------------|-------|-----|
| 坂本ハツエ (92) | 坂本 修章 | 出ノ口 |
| 渡邊 茂春 (76) | 江藤富美代 | 宮 山 |
| 河上ハツヨ (97) | 河上 喬 | 下古閑 |
| 古庄 快吏 (7) | 古庄 竜二 | 名ヶ迫 |

最低賃金法が変わります

最低賃金の決定基準や罰則の上限額、派遣労働者への適用関係などについて大きな改正が行われます。

最低賃金法の一部を改正する法律については、平成19年12月5日に公布され、平成20年7月1日から施行されています。

就業形態の多様化等が進展する中で、最低賃金制度については、賃金の低廉な労働者の労働条件の下支えとして、十全に機能するよう整備することが重要な課題となっています。

今回の最低賃金法の改正は、最低賃金制度について、そのような社会経済情勢の変化に対応し、必要な見直しを行うこととしたものです。

地域別最低賃金はこうなります

地域別最低賃金を決定する場合には、労働者が健康で文化的な最低限度の生活が営むことができるよう、生活保護に係る施策との整合性にも配慮することとなります。

最低賃金の具体的な金額は、都道

府県ごとに決定されます。

地域別最低賃金の不払の場合の罰金の上限額が引き上げられます

地域別最低賃金の不払の場合の罰金の上限額が2万円から50万円に引き上げられます。

産業別最低賃金はこうなります

産業別最低賃金については、その不払については、最低賃金法の罰則は適用されなくなり、労働基準法の賃金の全額払違反の罰則（罰金の上限額30万円）が適用されます。

ただし、産業別最低賃金が適用される労働者に、地域別最低賃金に満たない賃金しか支払われない場合は、最低賃金法第4条違反の罰則（罰金の上限額50万円）が適用されることとなります。

適用除外規定が見直されます

障害により著しく労働能力の低い者、試の試用期間中の者、認定職業訓練を受けている者等に関する適用除外が廃止され、最低賃金の減額特

例が新設されます。

これまで適用除外の許可を受けている場合は、平成20年7月1日から平成21年6月30日までの間の経過措置期間中に減額特例の許可を申請してください。

派遣労働者の適用最低賃金が変わります

派遣労働者については、派遣先の地域（産業）の最低賃金が適用されます。

最低賃金額の表示が時間額のみになります

時間額、日額、週額又は月額で定めることとされていた最低賃金額の表示単位が、時間額のみになります。

支払われている賃金が日給、月給など時間額以外で定められている場合には、それを時間額に換算して比較してください。（最低賃金法施行規則第2条）

監督機関に対する申告規定が設けられます

労働者は、事業場に最低賃金法令に違反する事実があるときは、その事実を監督機関に申告して、是正のため適当な措置をとるよう求めることができるようになります。

さらに、使用者は、申告したことを理由として、申告した労働者に対し解雇などの不利益な取扱をしてはならない規定も設けられます。

【問合せ先】

熊本県労働局賃金室

☎096-355-3202

厚生労働省ホームページ

<http://www.mhlw.go.jp>



守ろう！確かめよう！最低賃金

夢運太鼓合同合宿

太鼓を通して心身の鍛錬

▶ 合同練習のようす



7月20日、県内各地の太鼓団体が集まり練習を行う合同合宿が、今年もトレーニングセンターで開かれました。合宿には田原坂太鼓や西里太鼓、菊池農業高校太鼓部など、子どもから大人まで約50人が参加。新たに小学1年生が加わった西原夢運太鼓のメンバー23人も、田原坂太鼓副会長の柏木博光さんの指導のもと、基本となるかまえや打ち方の練習に汗を流しました。

また今回は、各団体オリジナルの太鼓演奏の披露のほか、「絆」という曲目を全員で練習して最後に皆で演奏する時間もあり、太鼓を通して互いに心を通わせていたようです。

7月21日に構造改善センターで、「生涯元気にしはらづくり」合同研修会が開催されました。一昨年に開かれて以来2回目となる研修会には、区長をはじめとする住民の方や地区担当役場職員など約80人の参加がありました。これは、村づくりを進めるにあたり、地域間の情報交換を行いながら一つひとつの施策がつながりのあるものであることを確認し、住民や職員の意識の共有を図ることを目的として実施されたものです。

当日は、地域づくり推進事業の経過報告や布田地区の取り組み事例紹介、そして「やりがいを実感できる地域づくりの勧め」の演題で、前田芳男さん（有限会社トトハウス代表）の講演などが行われました。

第2回合同研修会

生涯元気に村づくり



◀ 講演会のようす

第30回熊日旗学童軟式野球県大会

学童野球が堂々の3位!

▶ 3位に輝いた選手たち



7月20日から3日間の日程で、熊本市水前寺野球場を主会場に県下各郡市の代表26チームが参加して、第30回熊日旗学童軟式野球県大会が行われました。阿蘇郡市からは代表として、予選を勝ち抜いた西原村学童野球クラブが出場。2回戦の玉東町クラブ、3回戦の旭志クラブに接戦で勝利して勝ち進みました。

準決勝は熊本市の川尻ドリームスとの対戦で、後一步のところで逆転を許し、3対7で惜敗して悲願の県大会優勝はなりませんでしたが、県大会上位チームとの実力の差が近くなってきていることが実感でき、実りある大会となったようです。今後ますますの活躍が期待されます。

7月24日、大津警察署で大津地区防犯協会連合会定期大会が開催され、その中で太田興一さん（高遊西）が、防犯功労者の表彰を受けられました。

太田さんは西原村セーフティパトロール隊の一員として、10年間にわたって地域の防犯活動や青少年の健全育成のため積極的に活動され、村での犯罪防止に貢献してこられました。その長年の功績が認められ、このたびの受賞となりました。おめでとうございます。

防犯功労者表彰

太田興一さんが受賞



◀ 表彰を受ける太田さん（中央左）

全国農業コンクール全国大会 (有)山田牧場が名誉賞



表彰式会場で記念撮影

全国の優れた農業経営者を表彰する第57回全国農業コンクール全国大会が、7月24日に栃木県宇都宮市で開かれました。大会では、全国から集まった20代表の活動事例発表があり、先の第48回熊本県農業コンクール大会でグランプリを受賞した(有)山田牧場(山田 政晴代表取締役・袴野)が見事名誉賞に選ばれ、併せて農林水産大臣賞が贈られました。

地域全体との共栄を図りながら多角的な経営発展が評価されたもので、さらに秋には全国農林水産祭への参加が決まり、内閣総理大臣賞の受賞対象者として審査されます。おめでとうございます。

8月9日、西原村バレーボール協会主催の夏季ソフトバレー大会が、トレーニングセンターで開催されました。大会には、女子の部、男女混合の部に総勢8チームの参加があり、熱戦が繰り広げられました。

結果は女子の部で「スクランブル」が、男女混合の部で「TVT2」が優勝を果たしました。11月には秋季大会が予定されていますので、ぜひご参加ください。

夏季ソフトバレー大会 暑さに負けない熱い戦い



女子優勝
スクランブル



男女混合優勝
TVT2

第2回差押財産公売会 納税の公平性を保つ



公売会での入札

村税滞納処分の一環として、8月10日に平成20年度第2回差押財産公売会を改善センターで実施しました。村内外から約30人の参加者があり、入札によりテレビやソファといった23点が落札されました。

現在本村では、財源確保や納税の公平性を保つために、催告に応じない滞納者には、国税徴収法に基づいて滞納者所有の財産を差し押さえ、それらの差押財産を公売により換価し、滞納税に充てる滞納処分を行っています。また、8月29日には益城町のグランメッセ熊本で行われた平成20年度第1回県・市町村合同公売会にも出品し、徴収率の向上を図っています。

西原村ソフトボール愛好会主催の夏季ソフトボール大会が、8月4日から11日にかけてナイターで開催されました。大会は村民グラウンドで行われ、2パートリーグ戦方式に7チームが出場して連夜白熱した試合が展開されました。

決勝戦には「Mクラブ」と「オール西原」が勝ちあがり対戦。結果は「Mクラブ」が10対5で試合を制し、見事一昨年度から7期連続の優勝を飾りました。圧倒的な強さをほこる「Mクラブ」の連続優勝を阻むのは果たしてどのチームでしょうか。今後の大会に注目です。

夏季ソフトボール大会 圧巻！Mクラブ7期連続優勝



7期連続優勝のMクラブ

阿蘇郡消防操法大会

西原村消防団 1分団2班が初優勝

7月26日、村民グラウンドで26回目の阿蘇郡消防操法大会が開催されました。2年に一度開催される大会には、阿蘇郡内の町村より小型動力ポンプの部に8隊とポンプ車の部に4隊が出場して競技が行われました。

地元開催での優勝を目指していた村代表の2つ出場隊は、村の大会以降も訓練を重ね、レベルアップを図って競技に臨みました。大会では、1分団2班(上鳥子・馬場・小園)がミスをもっと抑え、自己ベストのタイムで初優勝をおさめました。また、4分団1班(布田)が2位入賞を果たし、西原村消防団が見事上位を独占しました。

なお、優勝隊1分団2班は、8月24日に阿蘇市農村公園あびかで行われる熊本県大会に阿蘇郡代表として出場します。

競技結果 (敬称略)

小型動力ポンプの部

優勝 西原村消防団 1分団2班
(上鳥子・馬場・小園)

指揮者：曾我裕一郎 1番員：松永隆史
2番員：山下義博 3番員：松永誠司

2位 西原村消防団 4分団1班
(布田)

指揮者：今村和博 1番員：田屋政章
2番員：佐々木聡 3番員：村木健一

3位 産山村消防団



▲優勝 1分団2班



▲2位 4分団1班



優勝した1分団2班の競技

萌の里で初開催

俵山のふもとで夏祭り

8月13日に俵山交流館「萌の里」で、納涼夏祭りが開催されました。これは今回初めて開催されるもので、会場には主催者の萌の里をはじめ、西原村商工会青年部や障害者自立支援センター「たんぽぽハウス」の協力により、あか牛の串焼き、焼きそば、金魚すくいなどたくさんの出店が並び、祭りを盛り上げていました。

また、ステージでは西原夢運太鼓の演奏やカラオケ大会もあり、最後は俵山をバックに花火が打ち上げられ、観客は夜の草原を彩る花火に酔いしれていました。お盆期間ということで、村に帰省中の方も大勢訪れていたようです。



▶来場者でにぎわう会場

第3回かわはらんおやじの会サマーキャンプが、8月16、17日に開催され、児童38人とおやじ20人が参加しました。今年は河原小学校を拠点として、竹を切り出して器や箸づくりをしたり、カレーライスを作ったりと自分でできることは自分でやることをモットーに、おやじのサポートにより様々なことに取り組みました。

時おり激しい雷雨に見舞われ、急きょ予定が変更となるキャンプでしたが、子どもたちは協調性や自主性を高め、おやじたちと一緒に思い出に残る楽しい夏休みを過ごすことができたようです。

かわはらんおやじの会キャンプ
おやじと過ごす楽しい夏



朝ごはんの準備中

国民健康保険税のお知らせ

お支払方法の選択ができます

国民健康保険税では、平成20年4月から、年金からの天引き納付（特別徴収）制度が実施されていますが、次のいずれかの要件を満たす方は、役場窓口へ申し出て手続をしていただくことにより、保険税を**口座振替納付**でお支払いただくことに変更することができます。

※現在の年金天引き納付該当者には、個別に通知を差し上げております。

今後、新規に年金天引き納付制度に該当された方には、該当した旨の通知を差し上げます。その後、変更を希望される際は窓口へ申し出て手続をしていただくこととなります。



窓口へ申し出ていただいた後、速やかに年金からのお支払いを中止する手続を行います。約3ヶ月程度のお時間がかかりますので、ご了承ください。また、申し出の時期により、年金天引きが中止できる月に違いがあります。

※後期高齢者医療制度保険料でも同様の制度がありますので、後期高齢者医療制度については役場住民課までお問い合わせください。

国民健康保険税を口座振替納付へ変更できる要件



- ・これまで、保険税を滞納することなく納めていただいている方
- ・これからの保険税を、口座振替により納めていただける方

国民健康保険税 社会保険料控除について

所得税・個人住民税の社会保険料控除の適用

国民健康保険税・後期高齢者（長寿医療制度）保険料等における所得税・個人住民税の社会保険料控除については、居住者が各年において、自己または自己と生計を一緒にする配偶者、その他親族の負担すべき社会保険料を支払った場合には、その支払った者に社会保険料控除が適用されることになっています。

このことにより、年金からの天引き納付の方の社会保険料控除は、天引き納付された方自身について社会保険料控除が適用されます。これにより家族の所得申告の社会保険料控除として控除することはできません。

◆国民健康保険税の納付方法を変更された場合

口座振替によりその保険税を支払った方に社会保険料控除が適用されます。

◆後期高齢者医療制度の保険料の納付方法を変更された場合

口座振替によりその保険料を支払った世帯主または配偶者に社会保険料控除が適用されます。

※所得税及び個人住民税の社会保険料控除は、どちらの納付方法を選ぶかにより、世帯全体の所得税及び個人住民税の負担額が変わる場合があります（年金天引き納付該当者と口座振替により保険税（料）を支払った方が違う場合のみ）。

【問合せ先】

☎279-3111

国民健康保険税に関すること

↓役場税務課 国保係

社会保険料控除に関すること

↓役場税務課 住民税係

後期高齢者保険料に関すること

↓役場住民課 後期高齢者医療係

セクシュアルハラスメント対策は 事業主の義務です！

男女雇用機会均等法では、職場におけるセクシュアルハラスメント対策について必要な措置を講ずることが事業主の義務となっています。

セクシュアルハラスメントは職場環境を悪化させ、被害を受けた労働者の働く意欲を低下させます。また企業にとっては生産性の低下、イメージの低下等見逃せない問題です。「会社の相談窓口相談しづらい」「相談しても充分対応してもらえない」等の相談も雇用均等室に寄せられています。

*職場でのセクシュアルハラスメント防止措置が講じられているか点検してみましょう。

雇用管理上、主な措置は以下のとおりです。

- 1、職場におけるセクシュアルハラスメントの内容・セクシュアルハラスメントがあつてはならない旨の方針を明確化し管理・監督者を含む労働者に周知啓発すること
- 2、セクシュアルハラスメントの行為者については、厳正に対処する旨の方針・対処の内容を就業規則等の文書に規定し管理・監督者を含む労働者に周知啓発すること
- 3、相談窓口をあらかじめ定めること

この他にも6項目定められています。

熊本労働局雇用均等室ではセクシュアルハラスメント相談員を配置し、事業主や男女労働者からの相談を受けています。

相談受付時間

月曜日～金曜日…8:30～17:15（土日祝を除く）
第2・4火曜日…セクシュアルハラスメント相談員が相談を受けます。

【相談・資料請求・問合せ先】

熊本労働局雇用均等室 ☎096-352-3865

農業委員会からのお知らせ

現在、農業委員会への申請の受付は奇数月の15日までとじていますが、締切日ぎりぎりの提出が増えてきています。申請の内容によっては調査等が必要になり、提出された日に受付ができず委員会で審議することができない場合もありますので、早めに申請書の提出をお願いします。

なお、9月の農業委員会への申請受付の締切りは、15日が祝日になるため、**9月16日（火）**です。農地の売買・貸し借り・転用等を計画されている方は地元農業委員か農業委員会事務局まで早めに連絡をお願いします。

農業委員会の開催日は**9月25日（木）**の予定です。

【問合せ先】農業委員会事務局（役場産業課内）

☎279-4896

金属盗難にご注意下さい！

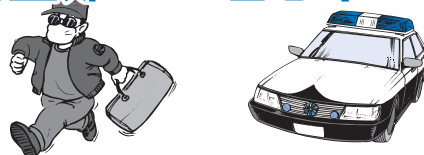

大津警察署から、今年1月～7月までの犯罪に関するまとめが発表されました。

西原村では、刑法犯が17件（窃盗犯13件、詐欺2件、器物損壊2件）発生しています。

特にここ1～2ヶ月の間に、鉄板、重機、バイクなど、**鉄製品の盗難**が相次いで発生しています。事業者の方や個人で所有されている方は十分にご注意ください。

盗難に関する目撃情報などがありましたら大津警察署、または役場総務課までお知らせください。

【連絡先】大津警察署 ☎096-294-0110

役場総務課防犯係 ☎279-3111

秋の全国交通安全運動 9月21日(日)～30日(火)

秋の全国交通安全運動の目的は、

- ・ 広く県民の皆さんに交通安全意識の啓発を図ること
 - ・ 交通ルールを守り、交通マナーを実践すること
 - ・ 自身による交通安全に向けた取組みを推進すること
- です。これにより交通事故のない安心・安全な地域づくりをめざしましょう！

また、運動期間中は、交通指導員、安管協議会（企業）、学校関係者などの協力により街頭指導を行います。ドライバーの皆さん、子どもたちが安心して通学できるよう安全運転を心がけましょう。



運動の基本

○高齢者自身の交通安全意識の高揚を図るとともに一般の運転者も高齢者に対してやさしい運転を心がけ、高齢者の交通事故を防止する

○飲酒・暴走運転などの悪質、危険運転行為の追放

重点運動

◇飲酒運転の根絶

◇後部座席を含むシートベルトとチャイルドシートの着用

◇夕暮れ時及び夜間の歩行者・自転車の事故防止（特別活動：「ひのくにピカピカ運動」）

◇こどものヘルメット(自転車)着用

一人ひとりが交通ルール・マナーを守りましょう

見えてくる 日本の暮らし 住まいから



10月1日

平成20年

住宅・土地統計調査

10月1日、5年に一度の住宅・土地統計調査が行われます。この調査は全国の約350万の世帯が対象となる、住宅・土地に関する最も基本的な調査です。知事が任命した調査員が調査票を持ってお宅におうかがいしますので、調査票への記入をお願いします。なお、調査内容を統計の作成以外の目的に使用することは一切ありません。

●調査票の配布期間

9月23日～9月30日

総務省統計局
熊本県西原村

調査対象地域：古閑地区・宮山地区・秋田土林地区・星ヶ丘地区の一部地域
【問合せ先】 役場総務課情報政策係 ☎279-3111



包括支援センターだより



目標に向かって介護保険サービスを利用！

佐藤澄江さん（84歳 上布田）は、洗濯物を取り込もうとして転倒し、約2ヶ月間の入院生活後に自宅の生活へ戻るようになりました。退院後は、介護保険で週1回のデイサービスで筋力訓練を行い、自宅でも手すりにつかまり足上げや屈伸運動を実践されています。

「公民館や郵便局までの距離を歩行できるようになり、サロンや寿生大学に参加できるようになりたい」という目標を持って、自分らしい生活が続けられるよう意欲的に取り組まれています。

このようにしっかりと目標を持ち、それに向けたサービスを上手に活用することが大切です。

退院後、近隣の方の声かけや外出の誘いがあったり、言い尽くせないほどたくさんの方の親切をいただいています。地域の方に支えられていると実感し、感謝しています。目標が達成できるようにがんばります！



▲デイサービス（のぎく荘）で機能訓練



◀自宅でも実践！

【問合せ先】 役場住民課 包括支援センター ☎279-4397

子育て支援室

おひさま通信

残暑はあるものの、朝夕は涼風が吹き抜け過ぎしやすい季節を迎えます。夏を元気に過ごした子どもたちも9月に入り体調を崩してしまうことがあるので、生活のリズムや健康状態を確認してあげてください。また、体を動かすことは、心の開放につながります。今月は子どもたちに合った運動遊びを取り入れて楽しみたいと思っています。

子育て支援センターは、子育て中のお父さん、お母さん、子守り中のおじいちゃん、おばあちゃんなど、どなたでも利用できる施設です。ぜひ気軽に足を運んでください。

○講習会「栄養指導」

先日、にしはら保育園栄養士の黒木先生に乳幼児の栄養指導をしていただきました。食べ物から元気をもらい、日々の食生活で健康な体の土づくりができることを実感しました。

なお、毎月様々な講習会を行っていますので、たくさんのご参加をお待ちしています。



○活動「水あそび」

7、8月は毎週プール遊びを行い、親子で楽しみました。水が大好きで水に慣れている子どもも多く、暑い夏も少しだけ涼しい時間を過ごすことができたようです。



にしはら保育園では一時保育を行っていますので、ご相談下さい。

にしはら保育園子育て支援センター

備えあれば…

災いを防ぐ！

自分自身の防災力を高めましょう。

No 35【落雷】

過去5年間で年間平均189件の落雷事故があり、毎年死傷者が出ています。(警察庁調べ)

「**大気が不安定**」の天気予報が
出されたら警戒を！

落雷に警戒

ゴロゴロと聞こえたら雷に注意しましょう。雷雲は10~20kmあると言われてます。早めの対策を心がけましょう。



~雷対策~

- 家電等をコンセントから抜く
- ブレーカをおとす

完全には遮断
できない場合も…

「大気が不安定」の天気予報と雷の音で対策を始めましょう。そして出来るだけ外出も控えたほうがよいでしょう。

【問合せ先】 役場総務課 防災係 ☎279-3111

犬・ねこ引取り手数料導入へ

平成20年10月1日から、飼い主のいる犬およびねこについて保健所へ引取りを依頼する場合には、飼い主責任の明確化や受益者負担等の観点から次のとおり手数料が必要になります。

犬やねこをはじめとして、ペットを飼う際は、最期まで責任を持って飼えるかなど、将来にわたった計画を立てたうえで飼うようにしましょう。

手数料の額

| | | |
|----|---------------|--------|
| 犬 | ・生後91日以上1頭につき | 2,000円 |
| | ・生後91日未満1頭につき | 400円 |
| ねこ | ・生後91日以上1匹につき | 1,000円 |
| | ・生後91日未満1匹につき | 200円 |

引取場所 最寄りの保健所 (事前にご相談下さい)

※犬やねこを捨てることは**犯罪行為**です。法律により処罰(50万円以下の罰金)されます。

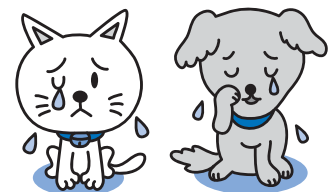

捨てないで

【問合せ先】 阿蘇保健所衛生環境課
☎0967-32-0535

いのちの 教育

同和問題

～ 起源 ～

同和問題とは、部落差別に関わる問題のことです。出身地などを理由とした差別であり、日本国憲法で保障されている基本的人権に関わる重大な人権問題です。

部落差別の起源については、封建社会が確立されていく過程で、当時の人々を支配する目的でつくられた身分制度に基づく差別に由来していると言われていいます。

江戸時代には、多くの身分の中で、武士や農民、町人とは別に身分が設けられ、厳しい差別をすることで、幕府に対する人々の不満をそらすために利用されたのです。しかし、差別を受けた人たちは、農業をはじめ様々な仕事をしながら税を納め、当時の人々の生活に必要な日常の道具をつくるなどして日

本社会を支え、また、今日まで伝わる伝統芸能などの文化も多く伝えていきます。

しかし、起源についての誤った認識として、人種が違う、あるいは異民族の子孫であるという考えや、ある一定の職業に就いていた、特定の宗教に属していたなどという考えが、今なお残っています。

どの人権問題にもそれぞれ歴史的な背景があります。しかし、それがいかなる経緯の中で形成されたものであっても、それを根拠として、今日の差別を正当化したり、容認したりする

ことは決して許されません。差別の歴史的な背景や、その経緯を学習することで、その誤りに気づき、差別をなくしていこうという姿勢が必要です。



熊本県人権センター

☎096-384-5822

熊本県人権啓発資料

「スマイルハーモニー」より

「男女共同参画社会」はみんなが住みやすい社会です！ 仕事と生活の調和（ワーク・ライフ・バランス）とは？

Q. なぜ、今、仕事と生活の調和が必要か？

A. 人々の希望は今、多様化しています。例えば、子育てしながら仕事をしたい、キャリアアップのために勉強しながら仕事をしたい、親を介護しながら仕事をしたい、ボランティアや趣味ができる時間を確保しながら仕事をしたいなど、人生のあらゆる段階や、それぞれの事情や活動領域によって様々です。

最近の世論調査等によると、夫は外で働き妻は家庭を守るべきであるという考え方に過半数の人が反対しており、また、男性においても、仕事と家事やプライベートを両立したいと希望している人が多い状況になっています。

しかし、現実には、男性にあつては、仕事優先となり、家事・育児、地域活動など仕事以外の活動に思うように関わることができず、女性にあつては、家庭責任が重く、特に育児期において働きたくとも働いていない方が多い状況です。さらに、長時間労働が健康や生活に悪影響を及ぼします。

こうした問題を解消し、老若男女あらゆる人々が、人生の各段階において様々な活動を自分の希望するバランスで実現でき、「仕事の充実」と「仕事以外の生活の充実」の好循環を生む社会の実現が必要となっています。

内閣府「共同参画」創刊号より

ミニバレー大会開催

西原村ミニバレーボール愛好会では、ミニバレー大会を次のとおり開催します。体を動かして、日頃のストレスを解消しませんか！

男女問わずご近所、友だち、職場などでお誘いあわせの上、たくさんのご参加をお待ちしています。

日時：9月30日（火）午後7時～

場所：村民体育館

申込期限：9月28日（日）まで



【申込み・問合せ先】 四海 ☎279-3413

大津警察署チーム

柔道・剣道大会 準優勝

8月1日に、熊本市総合体育館で開催された熊本県警察柔道・剣道大会で、第2部のクラスに出場した大津警察署チームは善戦奮闘し、柔道・剣道とも優勝戦で惜しくも敗れましたが、準優勝の成績をおさめました。

地域の皆さま方のあたたかいご声援に感謝申し上げます。

NHK放送受信料の 免除基準が変更へ

平成20年10月1日から免除の基準が変わり対象者が拡大されます。

「身体障害者」「知的障害者」「精神障害者」の手帳をお持ちの方が世帯構成員であり、世帯全員が市町村民税非課税の場合に**全額免除**となります。

また、世帯主の方が**視覚・聴覚障害者**、または**身体・知的・精神の重度の障がい**をお持ちの場合、**半額免除**となります。

現在すでに受けている方は、新たに申請することなく継続して免除を受けることができます。しかし、10月から新たに免除を受ける方、半額から全額免除に変更される方は申請が必要です。

制度の詳細については、役場住民課健康福祉係までお尋ねください。

【問合せ先】 役場住民課健康福祉係
☎279-4397

ジェイソンの西原日記

Minasan Konnichiwa

Students will soon be back to class, I am excited to see all of you after a long summer break.

Canadian student summer holidays are different from those in Japan. Elementary and junior high students are usually finished class around the end of June and don't go back until the beginning of September. The school is completely closed and no students or teachers can be found there. Most students are involved in summer sports, the most popular being softball, baseball and soccer.

Families often go camping for a week or two during this time of year since the weather is warm and most parents can take holidays during this time. August is also the month of tornados and violent thunderstorms in central Canada. Jay Penner



ALT ジェイ ペナー

みなさん、こんにちは。

児童・生徒の皆さんは、もうすぐ学校が始まりますね。長い夏休み明けの再会を楽しみにしています。

カナダの夏休みは、日本とはちょっと違います。カナダの小中学生は6月末には授業が終了し、9月の授業が始まるまで学校に行くことはありません。学校は完全に閉められ、生徒や先生の姿もありません。ほとんどの生徒は夏のスポーツ活動に参加します。中でもソフトボールや野球、サッカーといったスポーツが人気です。

家族では、気候も暖かく夏期休暇を利用できるとあって、よくこの時期に1～2週間のキャンプに出かけます。また8月のカナダ中部では、竜巻や激しい雷雨のある月でもあります。ジェイ ペナー

みなさん、こんにちは。こちらロンドンもしばらく暑い日が続きました。

そんな7月も半ば、ロンドン郊外へ泊旅行に出かけました。泊まったのは、Manor House(マナーハウス)と呼ばれる中世イングランド時代において荘園(マナー)と呼ばれた貴族の邸宅だったものをホテルとして開放しているもので、その多くが郊外の美しい環境に囲まれた優雅なホテルです！近くには湖もあり週末をのんびり過ごすには最適の場所でした！

このほか、イギリスにはInn(イン)と呼ばれるタイプの宿もあります。これも歴史は古く、駅馬車時代の旅籠の名残りであり、パブの2階に数部屋あるだけの小さな宿です。当時は交通の中継地あるいは社交場、そして商いの取引所として、現在は当時の風情を残す情緒たっぷりの宿として今でも多くの人々から愛されています。

皆さんもイギリスに来られる機会があればぜひこのインを利用してみてください。スタッフも食事もアットホーム的なのでホテルよりももっとイギリスを身近に感じられるはずですよ。

河上 聖子



▲郊外にあるマナーハウス

No.24

ホッと通信
from
ローゼット

今回は
スペシャル!



NISSHIMBARA BABY
たんぽぽ・未来のたんぽぽ・ロー・ロインたち!

3月27日と5月23日に行われた、お誕生学級にお邪魔して、写真を撮らせて頂きました。むざらしかですね!

ほりた かえて
堀田 楓 ちゃん



勝丸さん・利恵子さん (小森)
じいじ、ばあばいつも遊んでくれてありがとう。これからもよろしくね♥

すがの あいら
菅野 愛桜 ちゃん



修弘さん・優香さん (小園)
じいじ、ばあば、にいに、ねえないつもありがとう。大スキ♥

かけい ちあき
笥 智晶 ちゃん



智樹さん・望さん (西原台)
大好きな朋夏姉ちゃんと毎日音楽に合わせて踊っています。

もりなが りゅうせい
森永 隆清 くん



正隆さん・清美さん (下布田)
近所のみなさんいつも遊んでくれてありがとう。

たなか みゆう
田中 美優 ちゃん



洋一さん・景子さん (高遊中)
ゆうた兄ちゃん、みずき姉ちゃんたくさん遊ぼうね!これからもよろしくね!

むらかみ まなみ
村上 真愛美 ちゃん

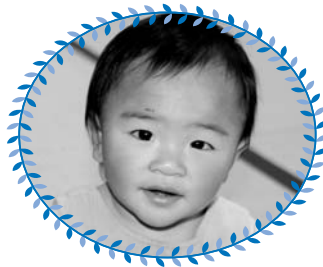

優さん・志保美さん (鳥子)
匠お兄ちゃんと遊ぶのが大好き。

たきいし めい
瀧石 結心 ちゃん



健司さん・優子さん (布田)
ゆいか姉ちゃん、けいしょう兄ちゃん私も仲間に入れてね~!

おおつほ こうせい
大坪 幸聖 くん



健治さん・千春さん (緑ヶ丘)
ゆうき兄ちゃん、あすか姉ちゃんいつもかわいがってくれてありがとう。

さいき ちはる
西喜 千晴 くん



竜也さん・恵さん (高遊中)
お兄ちゃんいつも遊んでくれてありがとう。

ふじた れみ
藤田 玲心 ちゃん



真二さん・久美子さん (万徳)
ここ姉ちゃんにきたえられてたくましく育ってま~す!これからもよろしくね。

みなみの れんき
南野 煉葵 くん



裕俊さん・晴美さん (小森)
みなさんいつも遊んでくれてありがとう。これからもよろしくね。

たかくら しゅんすけ
高倉 駿祐 くん



謙介さん・美由紀さん (新所)
じいじ、ばあばいつもありがとう。これからもよろしくね。

災害にあったときの税

地震、火災、風水害などの災害により住宅や家財などに損害を受けられた方には、次のとおり、納税の期限を延長したり、税負担を軽減する方法があります。

また、災害の復旧資金の融資を受けるための納税証明書は無料で発行しております。詳細については最寄りの税務署にお気軽にお尋ね下さい。

申告などの期限の延長

災害などの理由により、期限までに申告や納付ができないときは、税務署長に期限の延長を申請し、承認を受けることにより、その理由のやんだ日から2か月以内の範囲で期限を延長することができます。

納税の猶予

災害により損害を受けたため税金を納期限までに納めることができない方は、前述の納期限の延長のほかに、一定の要件の下で納税の猶予を受けられる場合があります（災害のやんだ日から2か月以内に申請することが必要です）。

所得税の軽減・免除

災害によって、住宅や家財などに損害を受けたときは、一定要件

の下、確定申告で①「所得税法」に定める雑損控除による方法、②「災害減免法」に定める税金の軽減免除による方法、のいずれか有利な方法を選ぶことによって、所得税の全部または一部を軽減することができます。

【問合せ先】

阿蘇税務署

☎0967-22-0551

レジ袋の削減に向け「マイバッグキャンペーン」開催

レジ袋の削減に向けた「マイバッグキャンペーン」を実施します。

①平成20年度熊本県ごみゼロ推進県民大会（入場無料）

日時 10月1日（水）午後2時～

場所 県民交流館パレア

内容 講演「未来の子どもたちに美しい自然を残したい」ユニーの進めているレジ袋削減～

講師 百瀬則子氏（ユニー（株）環境社会貢献部長）
実践発表等

②レジ袋削減に向け各店舗による一斉行動（参加店は県のHPに掲載します）

【問合せ先】

熊本県廃棄物対策課

☎096-3333-2277

Information

平成20年度第2回危険物取扱者試験のお知らせ

平成20年度第2回危険物取扱者試験を次のとおり実施します。
とき 11月16日（日）

試験地 熊本市、八代市、玉名市、天草市

試験の種類

・甲種・乙種第1～6類・丙種

受験願書請求先

（財）消防試験研究センター熊本県支部及び最寄りの消防本部
受付期間 9月17日（水）～25日（木）

【問合せ先】

（財）消防試験研究センター熊本県支部

☎096-364-5005

県職員出前講座「パートナーシップ・セミナー」のテーマを充実

県では、重点的に取り組んでいる施策や事業について、職員が集会や職場に向いて説明や意見交換を行う「県職員出前講座『パートナーシップ・セミナー』」を実施しています。

今年度はテーマをさらに充実し、「KANSAI戦略の推進」など全160テーマを用意してい

ますので、どうぞご利用ください。
申込方法など、詳しくは熊本県ホームページをご覧ください。

【問合せ先】

熊本県行政経営課

☎096-3333-2058

子育て中の人のための再就職ウォーミングアップコース

県では、子育て等のため2～3年後の就職・再就職を希望する方を対象に、就職に必要な技術の修得を目的とした講習会を県民交流館パレアで開催します。

受講資格

①～⑦を全て満たす方
①現在子育て中である②2～3年後の就職を希望している③雇用保険受給の対象外である④全日程出席できる⑤県内在住⑥学生ではない⑦過去に同一内容の当センター講習会を受講していない

内容 10月22日～11月7日の昼間12日間。簿記、パソコン、キャリアアカウンセリング。託児あり。

受講料

無料（教材費別途必要）

定員 20人（選考により決定）
申込日時 9月17・18日の10時～15時の間にパレアへ来場。

【問合せ先】

パレアしごと相談・支援センター

☎096-3355-4309

平成20年度後期技能検定の お知らせ

技能検定は、働く方々の有する技能を一定の基準で検定し、国として証明する技能の国家検定制度です。

技能に対する社会一般の評価を高め、働く人々の技能と地位の向上を図ることを目的として職業能力開発促進法に基づき実施しており、確かな技能の証として各職場において高く評価されています。

申請受付期間 9月29日(月)～10月10日(金)

試験日や実施予定職種等の詳細についてはお問い合わせ下さい。

【問合せ先】

熊本県職業能力開発協会

☎0969-384-1711

「くまもと健康づくり応援店」 を募集します

県民の方々の健康づくりを支援する応援店を募集します。

募集対象 飲食店、弁当・総菜店

内容 食事バランスガイドの表示、ヘルシーメニューの提供、ヘルシーオーダーの実施の中から取り組む項目を選んで実施することが要件です。

募集期間 11月28日(金)まで

【問合せ先】 阿蘇保健所

☎0967-321-0535

くまもと県民木材ふれあい まつりを開催します

木材のぬくもりや優しさに触れて木材の良さを実感し、広く県民が県産木材利用について理解していただくことを目的に、「くまもと県民木材ふれあいまつり」が9月20日(土)から21日(日)までの2日間、グランメッセ熊本で開催されます。入場料は無料です。

木材関係団体などの展示、住宅に関する相談会や、木工教室、木製遊具コーナーなど、ご家族で楽しめるイベントとなっています。

【問合せ先】

熊本県林業振興課

☎0969-333-2448

第9回健康日本21全国大会

「健康日本21(21世紀における国民健康づくり運動)」の普及、推進と健康づくりに関する情報発信を目的として「第9回健康日本21全国大会」を次のとおり開催します。多くの方々の参加をお待ちしています。

日時 10月4日(土)

午後1時～午後4時40分

場所 熊本県立劇場

関連行事 健康づくりに関する展示、ウォーキング大会

【問合せ先】

熊本県生活習慣病対策室

☎0969-333-2252

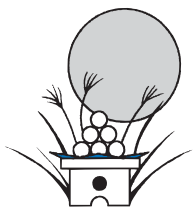

法定調書の提出はe-Taxで

給料、報酬、不動産の使用料等を支払った場合には、支払先の住所、氏名、支払金額等を記載した源泉徴収票や支払調書等(総称して「法定調書」といいます。)を税務署に提出することになります。

これらの法定調書は、所得税法等の法律で五十二調書(種類)が規定されていますが、「国税電子申告・納税システム(e-Tax)」を利用して、法定調書の提出に係る手続きができます。詳細についてはホームページをご覧ください。

e-Tax HPアドレス

<http://www.e-tax.nta.go.jp>

【問合せ先】

阿蘇税務署

☎0967-221-0551

役場各課・係 直通ダイヤル

| | |
|------------|----------|
| 〈総務課〉 | |
| 総務・財政係(代表) | 279-3111 |
| 企画振興・情報政策係 | 279-3112 |
| 〈教育委員会〉 | 279-4424 |
| 〈議会事務局〉 | 279-4364 |
| 〈収入役室〉 | 279-4394 |
| 〈税務課〉 | 279-4395 |
| 〈産業課〉 | |
| 経済係(農業委員会) | 279-4396 |
| 土木建築係 | 279-3114 |
| 地籍調査係 | 279-4417 |
| 〈住民課〉 | |
| 住民・環境衛生係 | 279-3113 |
| 健康福祉係 | 279-4397 |
| 国保係 | 279-4389 |
| 〈にしはら保育園〉 | 279-2054 |

※土日、祝祭日は

279-3111へお願いします。

分別

善悪の分別や危険か安全かの判断は、成長段階の中で知らず知らずのうちに身に付いてきたように思う。物心が付かないうちからくり返しくり返し言い聞かされてきたに違いない。確かな分別をつけさせるためには、乳幼児期からの言い聞かせや体験の積み重ねが大切である。

「ダメなものはダメと
言いきる親」

小鬼

社協だより

熊本県阿蘇郡西原村大字小森572
 ☎279-4141
 279-4140 相談専用
 279-4388FAX

みんなで築こう活力ある長寿社会

老人の日の
 老人週間とは

敬老の日、老人週間は、①国民の間に老人の福祉への関心と理解を深める、②老人が自らの生活の向上に努める意欲を促す、という二つの目的のために設けられています。

高齢社会のもとでは、私たち一人ひとりが、これまで以上に家庭、地域社会、職場、学校などいろいろな場面で世代間のかかわりを深め、社会全体のテーマとして、また私たちの身近な問題として高齢になっても安心して暮らせる社会づくりに取り組まなければなりません。

本年90才（大正7年生まれ）以上の方々をご紹介します。同意を得た方のみを掲載。

M40年生まれ 101才・M41年生まれ 100才
 M42年生まれ 99才・M43年生まれ 98才
 で掲載

平成20年 90歳以上の方々です。(124名) 数称略

| 氏名 | 年齢 | 集落 | 氏名 | 年齢 | 集落 | 氏名 | 年齢 | 集落 | 氏名 | 年齢 | 集落 | 氏名 | 年齢 | 集落 |
|-------|-----|-----|-------|----|-----|-------|----|-----|---|----|-----|-------|----|-----|
| 片岡 歌 | 101 | 布田 | 久野スミエ | 94 | 日向 | 秋吉 サヤ | 92 | 門出 | 中村チカエ | 91 | 古閑 | 成田ミドリ | 90 | 大峯 |
| 藤田シゲト | 100 | 下小森 | 山本ツモリ | 94 | 布田 | 志賀マツコ | 92 | 布田 | 荒木タツエ | 90 | 古閑 | 吉永 節 | 90 | 星ヶ丘 |
| 大谷 藤枝 | 99 | 万徳 | 緒方ハツメ | 94 | 滝 | 西田ツギエ | 92 | 高遊西 | 今村ウメヲ | 90 | 布田 | 牧野フジノ | 90 | 宮山 |
| 岩本ヨシエ | 99 | 小園 | 吉川ハツメ | 94 | 下小森 | 川北 健次 | 92 | 新所 | 東 キヨ | 90 | 出の口 | 宮田 スミ | 90 | 秋田 |
| 東田 嘉時 | 99 | 布田 | 渡邊 絹子 | 94 | 万徳 | 東 敏光 | 92 | 下小森 | 秋吉 フサ | 90 | 門出 | 友岡マスミ | 90 | 宮山 |
| 徳永レツ子 | 99 | 高遊西 | 中島ツギエ | 94 | 滝 | 吉岡 成顕 | 92 | 布田 | 河上タマノ | 90 | 医王寺 | 山口ハギモ | 90 | 出の口 |
| 緒方アイ子 | 98 | 葛目 | 江村 明 | 94 | 日向 | 緒方カツメ | 92 | 布田 | 藤川 亀代 | 90 | 宮山 | 吉田 傳次 | 90 | 秋田 |
| 中村スミエ | 98 | 古閑 | 内田 清範 | 94 | 布田 | 大谷ミドリ | 91 | 大切畑 | 田邊トシメ | 90 | 田中 | 吉田マツエ | 90 | 瓜生迫 |
| 米口 賢 | 98 | 名ヶ迫 | 坂本 竹雄 | 93 | 星田 | 片山 逸美 | 91 | 下小森 | 斉藤ハルノ | 90 | 宮山 | 藤田アイコ | 90 | 畑 |
| 藤本ツヨカ | 98 | 下小森 | 廣瀬アヤメ | 93 | 万徳 | 山本キヨ子 | 91 | 布田 | 大塚カツノ | 90 | 畑 | 桂 アサエ | 90 | 万徳 |
| 高橋チヨノ | 98 | 風当 | 上野モモエ | 93 | 布田 | 山内 トシ | 91 | 高遊中 | 南 カツエ | 90 | 下古閑 | 東 ミサヲ | 90 | 宮山 |
| 山本 堅三 | 98 | 緑ヶ丘 | 藤本 定行 | 93 | 馬場 | 東田 正治 | 91 | 布田 | 小城 ミヤ | 90 | 日向 | 坂本スエミ | 90 | 袴野 |
| 小城 松代 | 98 | 日向 | 徳永シズエ | 93 | 高遊中 | 廣瀬カ子ト | 91 | 出の口 | 上村 智 | 90 | 小野 | 荒木スミエ | 90 | 宮山 |
| 丹波タマ子 | 98 | 布田 | 永田マツノ | 93 | 布田 | 緒方キクノ | 91 | 滝 | 渡邊アサノ | 90 | 万徳 | 本田千枝子 | 90 | 小園 |
| 森井 橘蔵 | 97 | 医王寺 | 田原 典子 | 93 | 化粧塚 | 内田 至徳 | 91 | 布田 | 中島アヤコ | 90 | 滝 | 前田 親徳 | 90 | 西原台 |
| 田村 亀齢 | 97 | 布田末 | 岡本 治平 | 93 | 高遊中 | 緒方スエヲ | 91 | 布田 | 戸上 次男 | 90 | 高遊中 | 中村ハズエ | 90 | 古閑 |
| 倉岡 竹生 | 97 | 星田 | 緒方 タマ | 93 | 田中 | 松浦 子ヨ | 91 | 星田 | ※社協では9月中旬（老人福祉週間）に在宅で生活されておられる方々を訪問します。 | | | | | |
| 山城 タケ | 97 | 日向 | 坂本 政喜 | 93 | 出の口 | 片島 照己 | 91 | 医王寺 | | | | | | |
| 山口キヨ子 | 97 | 出の口 | 古田 涼 | 93 | 高遊西 | 宮田 光義 | 91 | 秋田 | | | | | | |
| 中村キクエ | 97 | 名ヶ迫 | 斉藤アキ子 | 93 | 宮山 | 坂田フサエ | 91 | 滝 | | | | | | |
| 緒方 武人 | 96 | 田中 | 小城 福松 | 92 | 日向 | 塚副ヨシエ | 91 | 布田末 | | | | | | |
| 日置マツ子 | 96 | 上鳥子 | 廣瀬フミ子 | 92 | 袴野 | 堀田トヨ子 | 91 | 西原台 | | | | | | |
| 丹波シズエ | 96 | 布田 | 下村 芳松 | 92 | 下小森 | 松下チヨメ | 91 | 出の口 | | | | | | |
| 工藤ミヨ子 | 95 | 西原台 | 日置チヨメ | 92 | 上鳥子 | 瓜山 愛子 | 91 | 瓜生迫 | | | | | | |
| 三輪 けい | 95 | 秋田 | 中村チトシ | 92 | 出の口 | 廣瀬 雪枝 | 91 | 袴野 | | | | | | |
| 藤田サカエ | 95 | 古閑 | 坂田タツエ | 92 | 下小森 | 木下ミツエ | 91 | 袴野 | | | | | | |
| 福島 二枝 | 95 | 袴野 | 坂本ハルモ | 92 | 出の口 | 長屋マツミ | 91 | 下小森 | | | | | | |
| 渡邊ハツモ | 95 | 布田 | 青山 三造 | 92 | 下小森 | 倉原チミ子 | 91 | 布田末 | | | | | | |
| 中村 正継 | 95 | 名ヶ迫 | 藤本 芳松 | 92 | 馬場 | 永田 定一 | 91 | 日向 | | | | | | |
| 坂田タマエ | 95 | 大切畑 | 田尻サカエ | 92 | 高遊東 | 岡本シツヨ | 91 | 高遊中 | | | | | | |



藤田シゲトさん
 【下小森・100歳】
 山本ツモリさん
 【布田・95歳】

在宅で生活されている中で最長寿の藤田シゲトさんは、息子さんご夫婦との生活でデイサービスを利用し今の健康を維持されています。

例年2月末開催の「のぎくまつり」の演芸大会では、毎年主役を演じられ、藤田さんたちのギャグに観客は大爆笑です。

お 礼

香典
 返し

次の方々より故人のご供養のため社会福祉協議会に多額の寄附をいただきました。故人のご冥福をお祈りしますと共に心からお悔やみ申し上げます。

| 集落名 | 故人氏名 | 遺族氏名 |
|-----|-------|-------|
| 宮山 | 渡邊 茂春 | 江藤富美代 |
| 出の口 | 坂本ハツエ | 坂本 修章 |
| 下古閑 | 河上ハツヨ | 河上 喬 |
| 名ヶ迫 | 古庄 快史 | 古庄 竜二 |
| 高遊 | 野下 洋 | 野下 米美 |

一般寄付

| 集落名 | 氏名 | 金額 |
|-----|-------|----------|
| 下小森 | 中西シヅ子 | 2,000円 |
| 出の口 | 坂本 修章 | 200,000円 |
| 下古閑 | 河上 喬 | 200,000円 |

この尊い浄財は、ご寄附いただきました各位の趣意に添うべく、社会福祉のために有効に使用させていただきます。ありがとうございました。

〔敬称略させていただきます、掲載については承諾を得ています〕

サロン活動 紹介 「指先使って頭の体操」



男性の参加が多い小園サロンでは、折り紙で、手まり作りが行われました。

どうやら人のが良く見えるようで“あたがつはえらいハイカランごたるな〜”などと折り上げるまでは余裕の会話をされていましたが、組み合わせる段になると“せんせい〜どぎゃんな〜”とあちこちから呼び寄せる声が聞かれていました。とっても頭を使う手まり作りでした。



小園サロン

平成20年度いきいきボランティア養成講習会開催される！

去る7月30日・31日の両日いきいきボランティア養成講習会が開催され、本年度も24名の方が受講されました。

実技では本番さながらの熱演ぶりで、「AEDを持って来てください」と大きな声が会場に響き渡っていました。受講された皆様方には、地域の中の組織になるべく参加していただき楽しみを持って地域作りを共に頑張っていたいただきたいと思います。



講義の様子



実技 心肺蘇生法・一般的な応急手当

平成20年度日本赤十字地域別社員



平素より、日本赤十字社へのご協力ありがとうございます。
平成20年度は各世帯にご協力をいただき1,148,700円（うち400円の寄付）となり日赤県支部へ送金いたしました。

用途としましては、災害救援、救援備品備蓄、救急員講習等幅広く使用されます。
日本赤十字社ホームページ（<http://www.jrc.or.jp/>）

日本赤十字社
JAPANESE RED CROSS SOCIETY

| 地区 | 特別会員 | 一般会員 | 地区 | 特別会員 | 一般会員 | 地区 | 特別会員 | 一般会員 |
|-----|------|------|-------|------|------|--------|------|------|
| 古閑 | 13 | 17 | 緑ヶ丘 | | 39 | 秋田 | 11 | 28 |
| 葛目 | 3 | 7 | 出の口 | | 42 | 田中 | | 47 |
| 上鳥子 | | 20 | 宮山 | 6 | 62 | 門出 | | 43 |
| 馬場 | | 14 | 多々良 | 6 | 10 | 河原団地 | 1 | 14 |
| 小園 | 7 | 7 | 日向 | 10 | 12 | 星田 | 7 | 15 |
| 袴野 | 10 | 19 | 大峯 | 1 | 14 | 下古閑 | 1 | 11 |
| 桑鶴 | | 26 | 北向新屋敷 | | 41 | 医王寺 | 1 | 9 |
| 美晴台 | | 3 | 上布田 | 7 | 46 | 滝 | | 28 |
| 大切畑 | 4 | 19 | 下布田 | 17 | 28 | 小野 | | 43 |
| 風当畑 | 4 | 23 | 化粧塚 | | 29 | 瓜生迫 | | 26 |
| 名ヶ迫 | | 24 | 高遊東 | | 51 | 猿帰 | 12 | |
| 万徳 | 4 | 124 | 高遊中 | | 157 | 灰床 | | 16 |
| 下小森 | 2 | 78 | 高遊西 | | 68 | 玉の迫 | | 13 |
| 前鶴 | 2 | 49 | 西原台 | 1 | 50 | 緑ヶ丘南 | | 5 |
| 新所 | 5 | 44 | 星ヶ丘 | | 51 | 計 | 138 | 1515 |
| | | | 士林 | 3 | 21 | 平成19年度 | 151 | 1451 |

特別会員 年2,000円以上
一般会員 年500円以上

日本赤十字社西原村分区では、日頃より災害義援金等を受付しております。寄付につきましては、所得税控除の対象となります。

子ども発 やさしい村づくり

夏休みの「のぎく荘」には、子どもたちの賑やかな声がいっぱい！本を読んだり、宿題をしたり・・・！ そんな子どもたちに、“とっておきの夏！ワークキャンプでE体験！”「夏のボランティア体験学習」を行っています。



車いす介助



お待たせしました。
いっぱい食べて下さいね！



熱くないですか。
背中流しますね！



今日はよろしく
お願いします！

やさしい気持ちに“笑顔”がこぼれます！



たんぼほハウスでの
作業体験・アルミ缶つぶし



車いす体験！

ワークキャンプとは、お年寄りの方や体の不自由な方々が利用される社会福祉施設で、寝泊りしながら、あるいは、通いながらボランティア活動を体験するものです。お年寄りや体の不自由な方々の、お話し相手になったり生活のお世話をしたりする体験学習を通して、だれもが、いつでも、どこでも、偏見や差別なくボランティア活動ができるような習慣を身に付けることを、その目標としています。

西原村社会福祉協議会の 会費納入並びに 新会員募集について **お願い**

沿革と目的

西原村社会福祉協議会は昭和49年12月に社会福祉法人【民間の福祉団体】として認可されました。以来、社会福祉協議会では、子どももお年寄りも、障がいのある人もない人も、住み慣れた地域で、家族や地域社会の思いやりや連帯意識に支えられ、村民一人ひとりが今日の生活に充実感と安らぎをもち、生きがいのある生活を送れるよう「住民参加とささえ合いによる福祉の村」づくりを目的としています。

会費

社会福祉協議会の事業の経費は、この会費及び寄付金・共同募金の配分金・村補助金などで賄われ、特に会費は、西原村の福祉活動を進めるための基盤強化には貴重な財源の一つです。地域にあった福祉サービスを実施していくには会費等の自主財源が大切です。この自主財源が確保できないと福祉サービスの縮小につながり廃止となりかねません。用途については、事業計画に基づき、別記の活動又毎月の村広報紙掲載のような事業に、有功かつ大切に使用させていただきます。

会費はこの様な事業にも使われています



▲ワークキャンプ(福祉教育)



▲のぎくまつり(村民全員で作る福祉祭り)



▲一人暮らし世帯交流



▲いきいきサロン 31カ所で実施



▲伝承会(中学生を対象)



▲ふるさと見学会(施設入所者)

そのほか、多くの地域福祉事業に使用しております。会費につきましては、次のようになっています。

一世帯
あたり

一般会員 年間 **1,200円**

尚、役職員等特別会員にご協力いただけます方は、年間3,000円のご協力をお願いいたしております。
会員の申込につきましては、入会申込書を区長様、組長様へ提出下さいませ。



今年初めて俵山交流館「萌の里」で夏祭りが開催されました。俵山をバックに打ち上げられた花火です。

歴史探求

にしはら

「布田の湯の元」

第69話



写真は、布田地区にある「湯の元」と呼ばれる小さな湧水池です。その名から昔、温泉でも湧いていたのかと思いが、そうではないようです。

「井の元」が、いつしか「湯の元」と呼ばれるようになったのではないかと推測されます。

地元の方によると、この水は昭和初期まで、飲料水や風呂の水などの生活用水に利用されていたそうですが、現在は泥に埋もれていたそうですが、現在は管理され、きれいな水を見ることが出来ます。

以前紹介した布田の鳴滝がある場所は「火の口」と呼ばれており、村には意味あがりな地名が多く見られます。今回も地元の首藤福丸さんにいるる教えていただきました。
教育委員会 小谷

作っちゃおう、食べちゃおう！ たこめし

山西小学校 7月17日給食

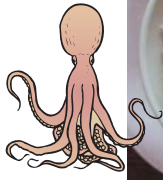

たこめしは、天草の郷土料理として有名で、干したこを使って炊き込みご飯にするのが一般的です。家庭では、刺身にしたり残りなどを使うと手軽にできます。天日で干した切干し大根は生の大根と比べて、カルシウムは15倍、鉄分は32倍、ビタミンB1,B2は10倍の栄養が含まれており、食物繊維も豊富なので、腸の掃除をして便秘を防ぎます。

材料
(大人4人分)

ごはん 茶碗4杯／ゆでたこ 200g／
にんじん 1/4本／切干し大根 30g／
いんげん 30g／油 適量 調味料【砂糖 大きじ1／薄口しょうゆ 大きじ2／濃口しょうゆ 大きじ2／みりん 大きじ1／酒 大きじ1】

栄養価
(大人1人分)

エネルギー 284kcal
たんぱく質 9.2g
カルシウム 30mg
鉄分 1mg
ビタミンA 154ugRE

つくり方

- ① ゆでたこは足の部分を小さめに切り、切干し大根は水につけて戻し1cm幅ぐらいに、にんじんは短めの千切りにする。
- ② いんげんは斜めに1cm長さぐらいに切ってさつとゆでる。
- ③ フライパンに油を熱し、にんじんを炒め、切干し大根入れてさらに炒める。
- ④ 調味料を入れて水分が少なくなったら水を追加しながら、切干し大根に味がしみ込むまで煮る。たこを入れて、たこが固くならないようにさつと煮る。
- ⑤ ごはんに④を混ぜ、いんげんを散らしてできあがり。

平成20年

9

No.461

この印刷物は再生紙を利用してあります。



▲河原の崇徳碑



▲役場前の戦没者慰霊碑

Spot Light

スポットライト

山西村の戦没者慰霊碑が移設 平和の礎 後世へ受け継ぐ

8月15日、今年63回目の終戦記念日を迎えました。役場前の戦没者慰霊碑では、時おり花を手向け、手を合わせる遺族の方の姿を見かけます。

この役場前にある慰霊碑は、合併して西原村が誕生後、昭和40年10月に建立されたものです。実は、それ以前に旧山西村と旧河原村それぞれに、戦没者慰霊碑が建てられていました。

山西村の慰霊碑は、当初万徳地区の種場所に建立されていましたが、その後近くの村有地へ移されたそうです。そして、このほど遊休地の有効活用の一環として用地が使用されることとなり、先日役場前へ移設されました。

また、河原村の慰霊碑は崇徳碑として、門出地区にある納骨堂の横にあり、現在も地域の方々に守られています。

毎年、広島・長崎原爆の日や終戦記念日が近づくと戦争の恐ろしさや悲惨さについて考える機会を得ますが、日々の生活の中でも、あたりまえの暮らしができる平和の尊さを大切にしていきたいものです。

【発行】西原村【編集】役場総務課

〒800-1249 熊本県阿蘇郡西原村大字小森32509

TEL 096-279-3111 / FAX 096-279-3506

http://www.vil.nishihara.kumamoto.jp/

※携帯電話からのアクセスは右記のアドレスの後

Li-modeの場合「/」、ez-webの場合「e/」、

Yahoo!ケータイの場合「/」/h.

【印刷】(株) キャップ